



SZKOŁA GŁÓWNA
GOSPODARSTWA WIEJSKIEGO
W WARSZAWIE

WNE WYDZIAŁ NAUK
EKONOMICZNYCH
SZKOŁA GŁÓWNA GOSPODARSTWA WIEJSKIEGO w WARSZAWIE

— 60 LAT —
WYDZIAŁU NAUK
EKONOMICZNYCH
— SGGW —
1953-2013



Historia powstania Wydziału Nauk Ekonomicznych

(d. Wydział Inżynieryjno-Ekonomicznego Rolnictwa
 d. Wydział Ekonomiczno-Rolniczy)

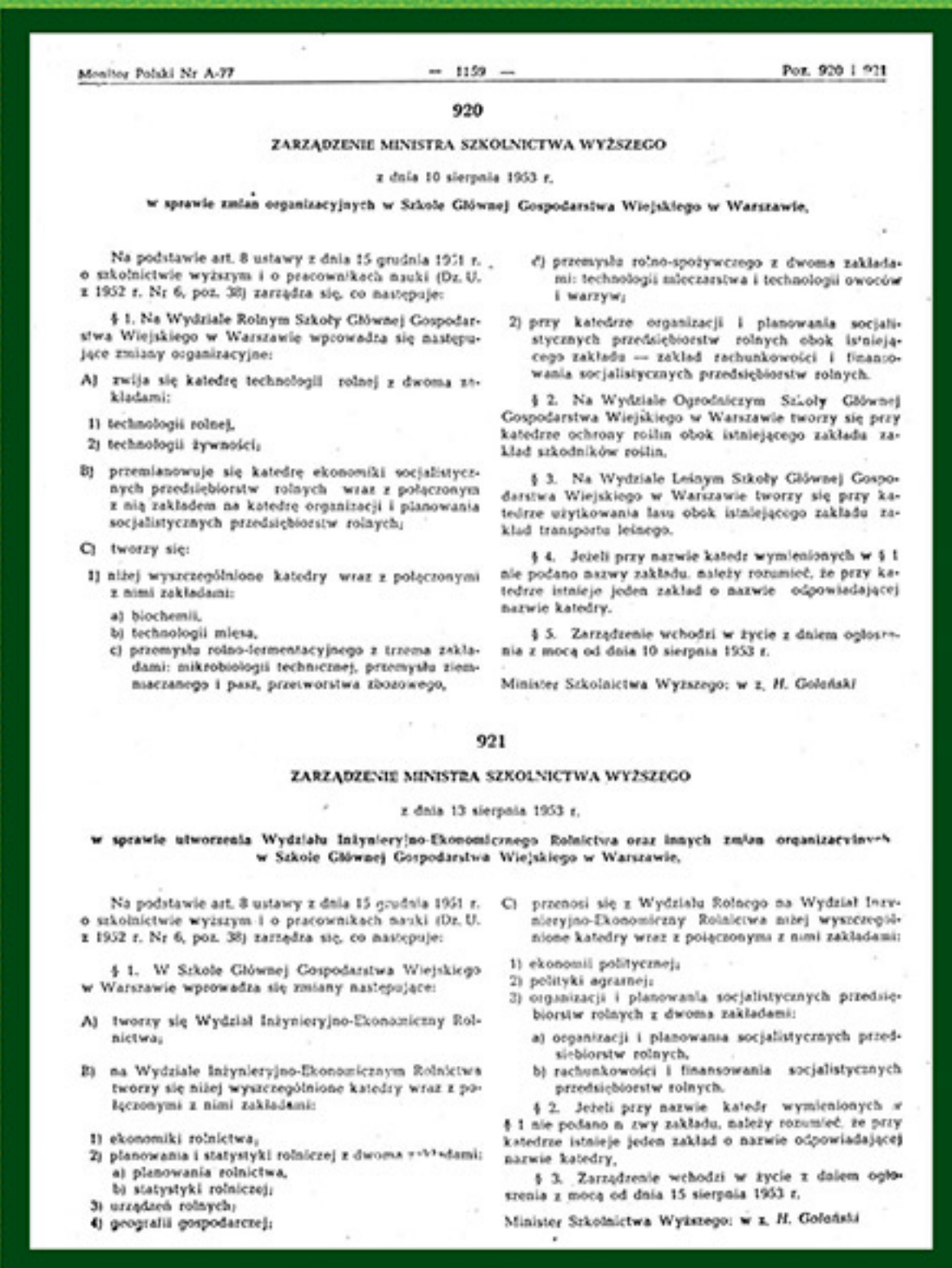

Pierwsze władze Wydziału Inżynieryjno-Ekonomicznego Rolnictwa SGGW

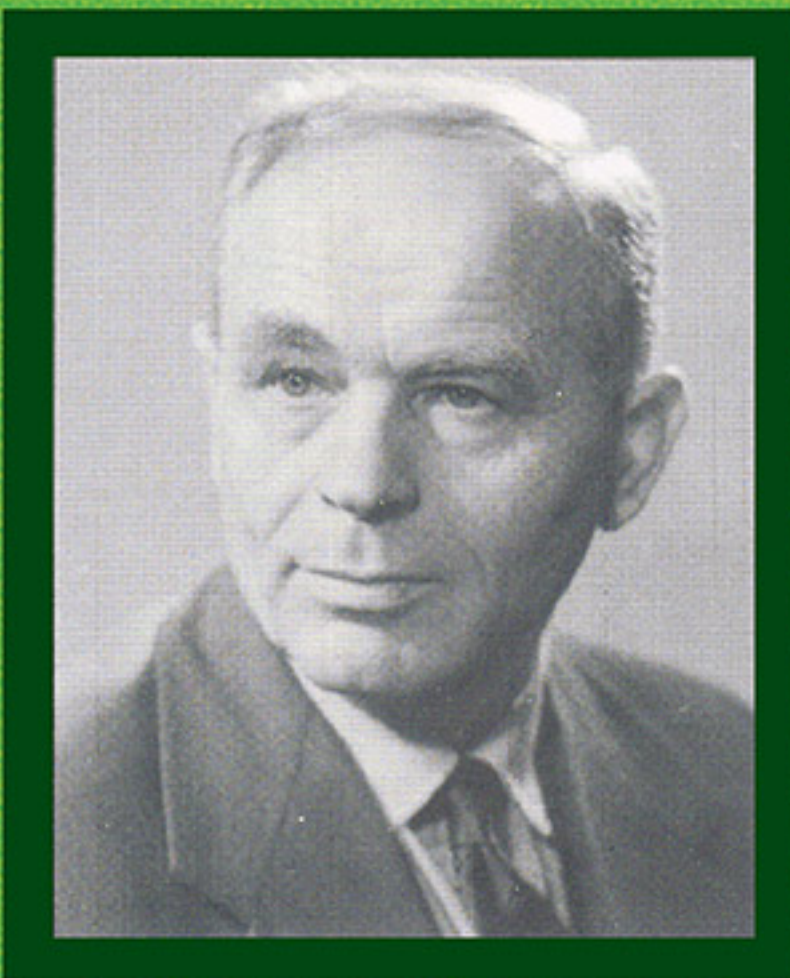

Dziekan
 prof. dr Stefan Ignar



Prodziekan
 prof. dr hab. Ryszard Manteuffel

Rok
1957/58



Inauguracja roku akademickiego 1957-1958 r. SGGW na Rakowieckiej. Rektor Kazimierz Krysiak w środku oraz członkowie Senatu

1963



Zjazd z okazji 10-lecia Wydziału Ekonomiczno-Rolniczego w 1963 r. - absolwenci z rocznika 1954-1959 r.

Zarządzenie Ministra Szkolnictwa Wyższego z dnia 13 sierpnia 1953 r. w sprawie utworzenia Wydziału Inżynieryjno-Ekonomicznego Rolnictwa SGGW
 Źródło: Archiwum SGGW

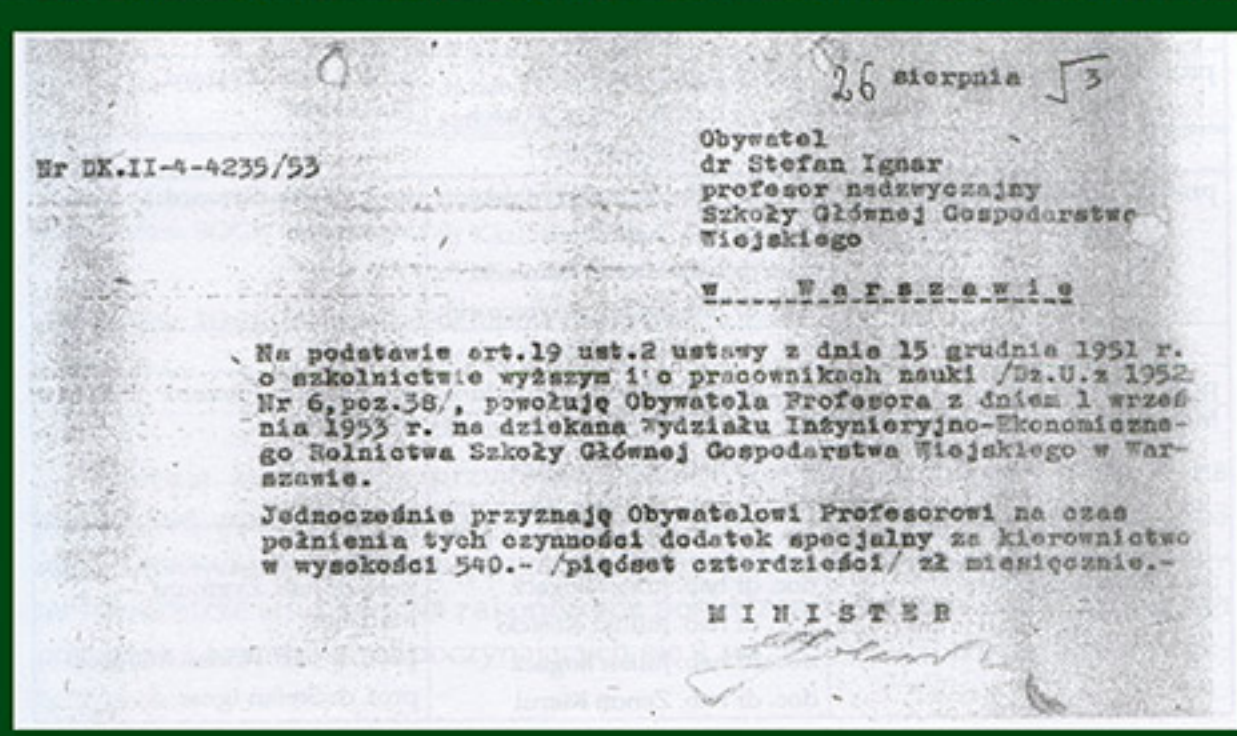

Powołanie prof. dr S. Ignara na Dziekana Wydziału Inżynieryjno-Ekonomicznego Rolnictwa SGGW
 Źródło: Archiwum SGGW

Geneza powstania Wydziału

Wydział Nauk Ekonomicznych Szkoły Głównej Gospodarstwa Wiejskiego w Warszawie (b. Wydział Inżynieryjno-Ekonomiczny Rolnictwa, b. Wydział Ekonomiczno-Rolniczy) nawiązuje do wydarzeń w początkach XIX wieku, a więc uruchamiania wyższego szkolnictwa rolniczego w Warszawie. W Instytucie Agronomicznym w Marymoncie (1820-1840), do którego tradycji nawiązuje Szkoła Główna Gospodarstwa Wiejskiego, a następnie w Instytucie Gospodarstwa Wiejskiego i Leśnego (1840-1862), pierwszej uczelni rolniczej w Polsce, wykładano naukę zarządu gospodarskiego, rachunkowość gospodarczą oraz statystykę rolniczą i leśną. Zajęcia z tego zakresu prowadził Dyrektor Instytutu prof. Michał Oczapowski.

Do prekursorów Wydziału należałoby zaliczyć dyrektora Instytutu Agronomicznego w Marymoncie prof. Michała Oczapowskiego, a także prof. Stefana Moszczeńskiego. W 1916 roku na posiedzeniu Rady Wydziału Wyższej Szkoły Rolniczej rozważano projekt powołania Wydziału Ekonomiczno-Rolniczego, jednak podjęta inicjatywa nie powiodła się. Próba utworzenia w SGGW Wydziału Ekonomicznego podjęto w początku lat 50., w co najbardziej zaangażowani byli profesorowie: Jan Tepicht, Stefan Ignar i Ryszard Manteuffel. Zarządzeniem Ministra Szkolnictwa Wyższego z 13 sierpnia 1953 roku powołano Wydział Inżynieryjno-Ekonomiczny Rolnictwa, z katedrami: Ekonomiki Rolnictwa, Planowania i Statystyki Rolniczej, Urządzeń Rolnych, Geografii Gospodarczej, Ekonomii Politycznej, Polityki Agrarnej oraz Organizacji i Planowania Socjalistycznych Przedsiębiorstw Rolnych. Pierwszym dziekanem został prof. Stefan Ignar, a prodziekanem prof. Ryszard Manteuffel.

W 1956 roku Rada Wydziału Inżynieryjno-Ekonomicznego Rolnictwa wystąpiła z wnioskiem o zmianę nazwy na Wydział Ekonomiczno-Rolniczy. Nazwa ta obowiązywała od 1958 do końca 2007 roku. Od 1 stycznia 2008 roku obowiązuje obecna nazwa: Wydział Nauk Ekonomicznych.

1964/65



Inauguracja roku akademickiego 1964-1965 r. SGGW

1969/70



Inauguracja roku akademickiego 1969-1970 r. SGGW

1978



Po uroczystości 25-lecia Wydziału Ekonomiczno-Rolniczego SGGW w Ursynowie przed gmachem Wydziału w 1978 r.

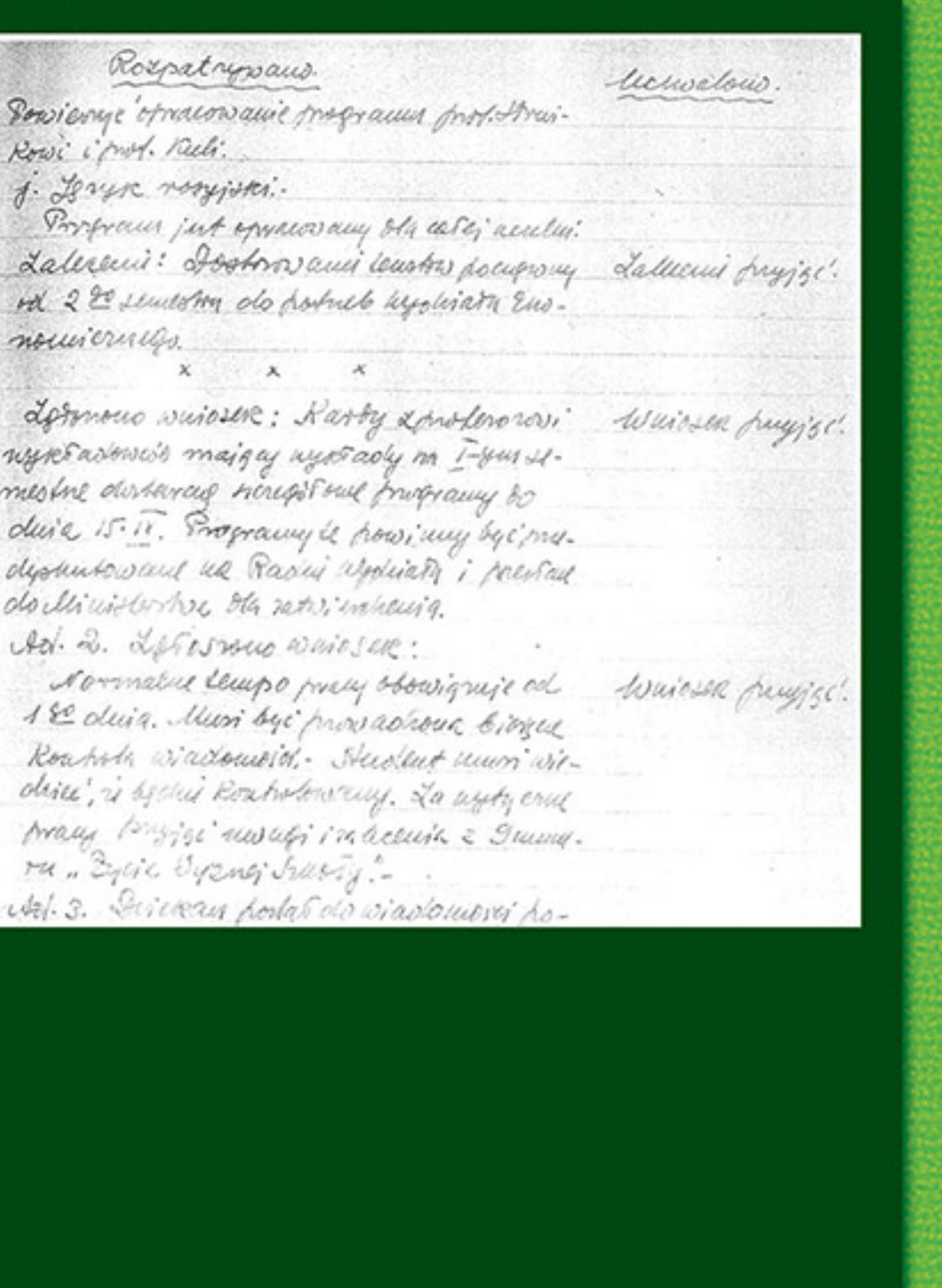
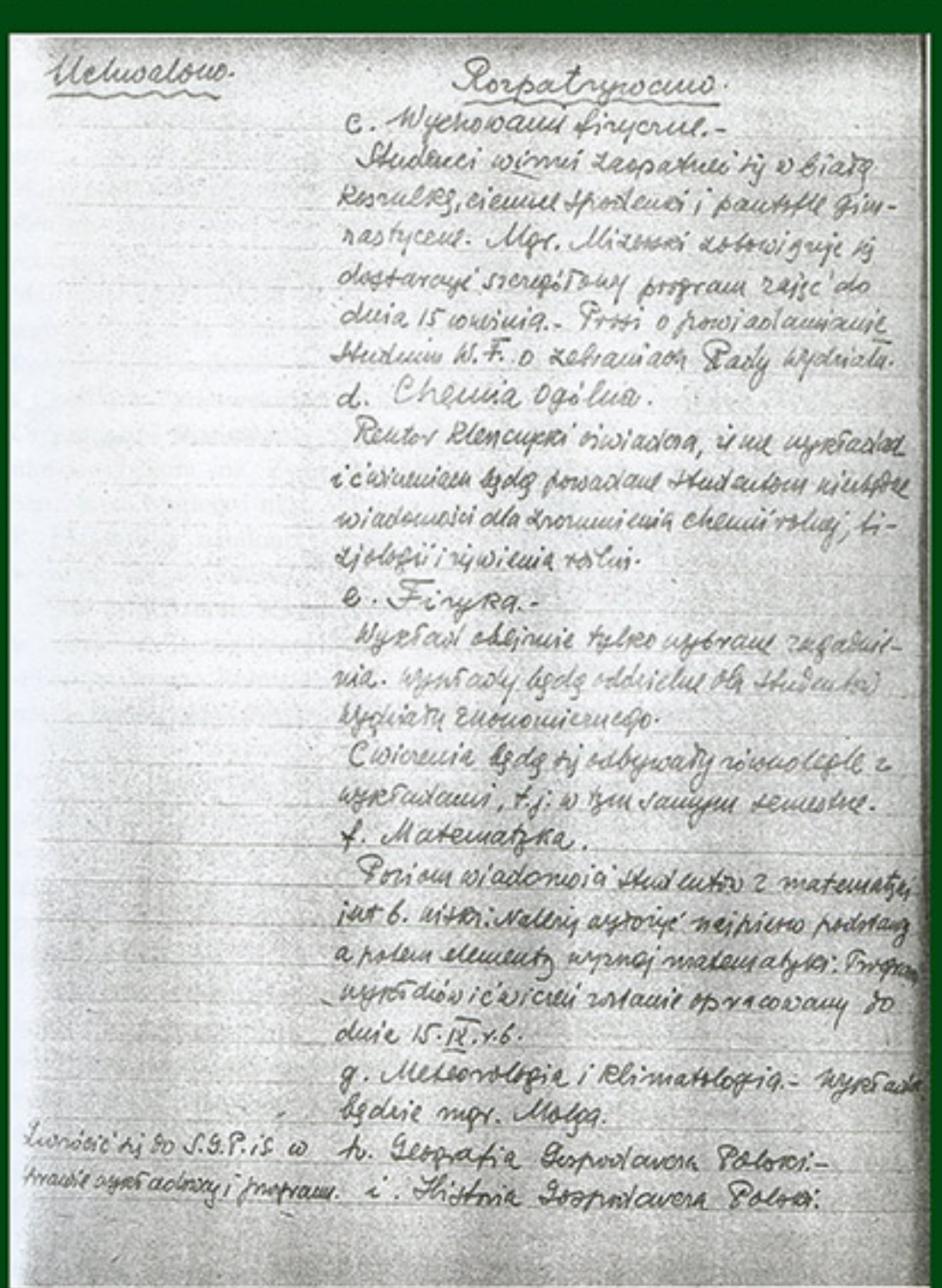
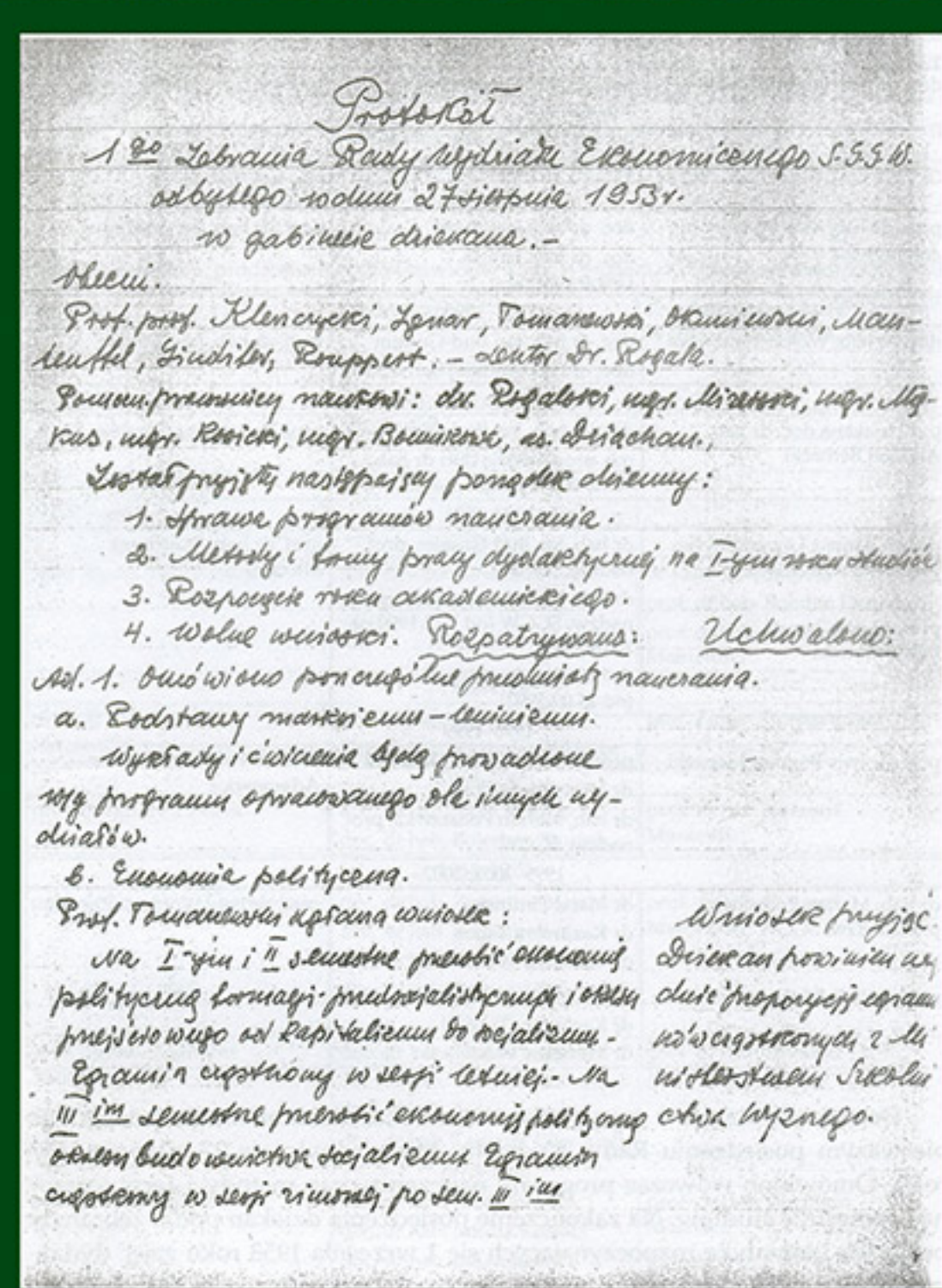

Protokół z pierwszego zebrania Rady Wydziału Ekonomicznego SGGW (Inżynieryjno-Ekonomicznego Rolnictwa SGGW) – w latach 1953-1956 występował dualizm nazewnictwa
 Źródło: Archiwum SGGW

Logotypy Wydziału Nauk Ekonomicznych



Logotyp wykorzystywany do 2003 r.



Logotyp wykorzystywany w latach 2003-2007



Logotyp wykorzystywany w latach 2008-2010



Logotyp wykorzystywany od 2010 r.



Logotyp wykorzystywany od 2012 r.

Zdjęcia ze zbiorów prof. H. Manteuffla

Galeria zdjęć Wydziału Nauk Ekonomicznych



Zaproszenie na bal absolwentów rocznika 1954-1959



Trzecia grupa rocznika 1954-1959 w dniu inauguracji w 1955 r.



Trzecia grupa rocznika 1954-1959 w dniu inauguracji w 1955 r.



Spotkanie absolwentów rocznika 1954-1959 w Sali Kryształowej



Zebnanie w Instytucie Ekonomiki Rolnej ok. 1956 r.



SGGW maj 1958 r.



Bal absolwentów (1959 r.) rocznika 1954-1959



Absolwentówka 1959 r.



Absolwentówka 24.01.1959 r.



Absolwentówka 24.01.1959 r.

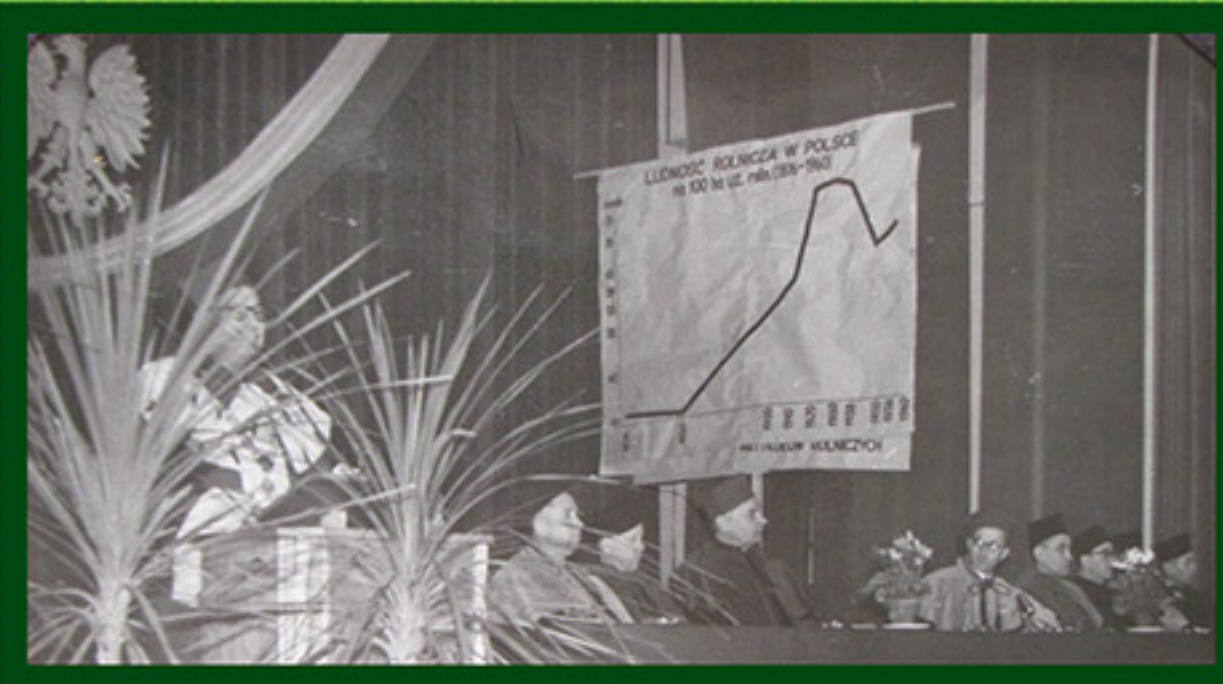

Sejsja naukowa na Wydziale Ekonomiczno-Rolniczym SGGW w 1959 r.



Nadanie R. Manteufflowi Krzyża Komandorskiego Odrodzenia Polski w 1964 r.



W-ce minister Szkolnictwa Wyższego, prof. W. Michajłow wręcza R. Manteuffelowi dyplom nagrody I-ego stopnia w dniu 1.10.1964 r.



Uroczysta promocja doktorantów Wydziału Ekonomiczno-Rolniczego SGGW w 1964 r.



Grupa dyskusyjna na XIV konferencji IAAE w Mińsku Litewskim w 1970 r. W drugim rzędzie trzeci od prawego R. Manteuffel



Zebnanie naukowe na Wydziale Ekonomiczno-Rolniczym SGGW w 1970 r.



Inauguracja roku akademickiego 1973-1974



Grupa koleżanek rocznika 1954-1959 na zjeździe z okazji 50-lecia Wydziału Nauk Ekonomicznych



W czasie balu studentów 5-ego roku, Wydziału Ekonomiczno-Rolniczego SGGW, w auli ursynowskiej 1974 r.



Inauguracja roku akademickiego 1978-1979



Inauguracja roku akademickiego 1978-1978



Inauguracja roku akademickiego WNE 1998-1999



Rocznik 1954-1959. Zjazd z okazji 45-lecia Wydziału Nauk Ekonomicznych



Rocznik 1954-1959 na zjeździe z okazji 50-lecia Wydziału Nauk Ekonomicznych



Obchody 50-lecia WNE, 2003 r.



Obchody 55-lecia WNE, 2008 r.



Obchody 55-lecia WNE, 2008 r.

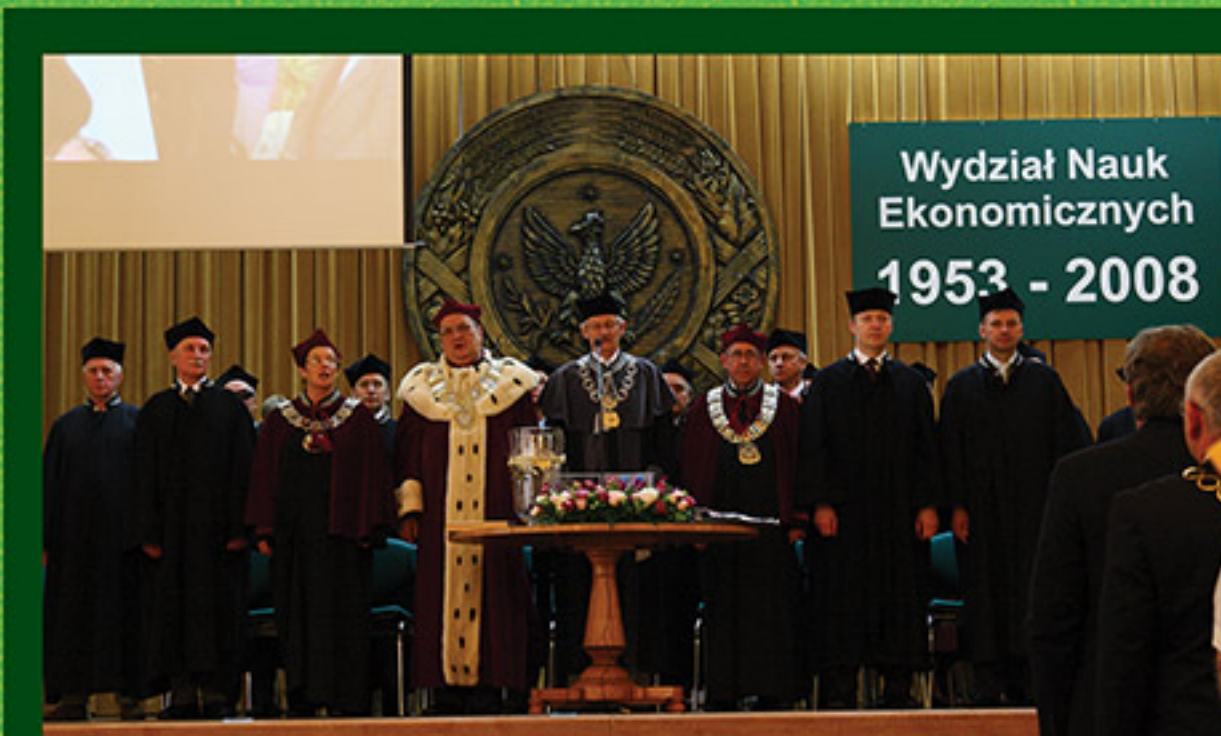

Obchody 55-lecia WNE, 2008 r.



Inauguracja roku akademickiego WNE 2011-2012

Władze Wydziału Nauk Ekonomicznych w latach 1953 - 2013



1953-1954
Dziekan
 prof. dr Stefan Ignar
Prodziekani
 prof. dr hab. Ryszard Manteuffel



1954-1956
Dziekan
 prof. dr hab. Ryszard Manteuffel
Prodziekani
 dr Władysław Cybura



1956-1962
Dziekan
 prof. Zenon Tomaszewski
Prodziekani
 doc. dr Leon Lewandowski
 doc. dr hab. Jan Bartecki



1962-1964
Dziekan
 prof. dr hab. Ryszard Manteuffel
Prodziekani
 doc. dr hab. Jan Bartecki
 doc. dr hab. Kazimierz Miękus



1964-1966
Dziekan
 prof. dr hab. Ignacy Tłoczek
Prodziekani
 doc. dr hab. Nora Krusze
 doc. dr hab. Bolesław Strużek



1966-1970
Dziekan
 prof. dr hab. Konstanty Czerniewski
Prodziekani
 doc. dr hab. Zygmunt Małanicz
 doc. dr hab. Jan Szurek
 doc. dr hab. Florian Maniecki
 doc. dr hab. Tadeusz Wieczorek



1970-1973
Dziekan
 doc. dr hab. Zygmunt Małanicz
Prodziekani
 doc. dr hab. Florian Maniecki
 doc. dr hab. Tadeusz Wieczorek
 doc. dr hab. Julian Bogacz



1973 - 1978
Dziekan
 prof. dr hab. Tadeusz Wieczorek
Prodziekani
 doc. dr hab. Julian Bogacz
 doc. dr hab. Janusz Kosicki
 doc. dr hab. Zenon Kierul



1978-1981
Dziekan
 doc. dr hab. Janusz Kosicki
Prodziekani
 doc. dr hab. Mieczysław Adamowicz
 doc. dr hab. Czesław Farkowski
 doc. dr Henryk Lipiński



1981-1987
Dziekan
 prof. dr hab. Mieczysław Adamowicz
Prodziekani
 doc. dr hab. Jan Hybel
 doc. dr hab. Janusz Lewandowski



1987-1990
Dziekan
 doc. dr hab. Wojciech Józwiak

Prodziekani
 doc. dr hab. Jan Bud-Gusaim
 doc. dr hab. Andrzej Bernacki

p.o. dziekana (1.09-30.11.1990)
 doc. dr hab. Andrzej Bernacki
Prodziekani
 doc. dr hab. Jan Bud-Gusaim
 p.o. prodziekana
 doc. dr hab. Mirosław Dytczak
 (1.09-30.11.1990)



1990-1996
Dziekan
 dr hab. Janusz Lewandowski
 prof. nadzw. SGGW
 prof. dr hab. Janusz Lewandowski
Prodziekani
 dr hab. Jan Bud-Gusaim,
 prof. nadzw. SGGW
 dr hab. Mirosław Dytczak,
 prof. nadzw. SGGW
 (1.12.1990 do 23.09.1992)
 dr Stanisław Stańko
 (24.09.1992-30.09.1996)
 dr hab. Bogdan Klepacki
 (24.09.1992-30.09.1996)



1996-1999
Dziekan
 prof. dr hab. Bogdan Klepacki
Prodziekani
 prof. dr hab. Andrzej Wiatrak
 dr Maria Parlińska
 dr hab. Marian Podstawka,
 prof. nadzw. SGGW



1999-2005
Dziekan
 dr hab. Marian Podstawka,
 prof. nadzw. SGGW
Prodziekani
 dr Maria Parlińska
 dr Kazimierz Tabor
 dr Mirosław Wasilewski



2002-2005
Prodziekani
 dr Joanna Kisielińska
 dr Kazimierz Tabor
 dr Mirosław Wasilewski



2005-2012
Dziekan
 prof. dr hab. Bogdan Klepacki
Prodziekani
 dr hab. Jan Wołoszyn
 dr inż. Sławomir Jarka
 dr inż. Jarosław Gołębiowski



2012-2016
Dziekan
 dr hab. Jarosław Gołębiowski
Prodziekani
 dr hab. Jakub Kraciuk
 dr hab. Justyna Franc-Dąbrowska
 dr hab. Ludwik Wici
 dr Nina Drejerska

Zmiany struktury organizacyjnej Wydziału Nauk Ekonomicznych w latach 1953-2013

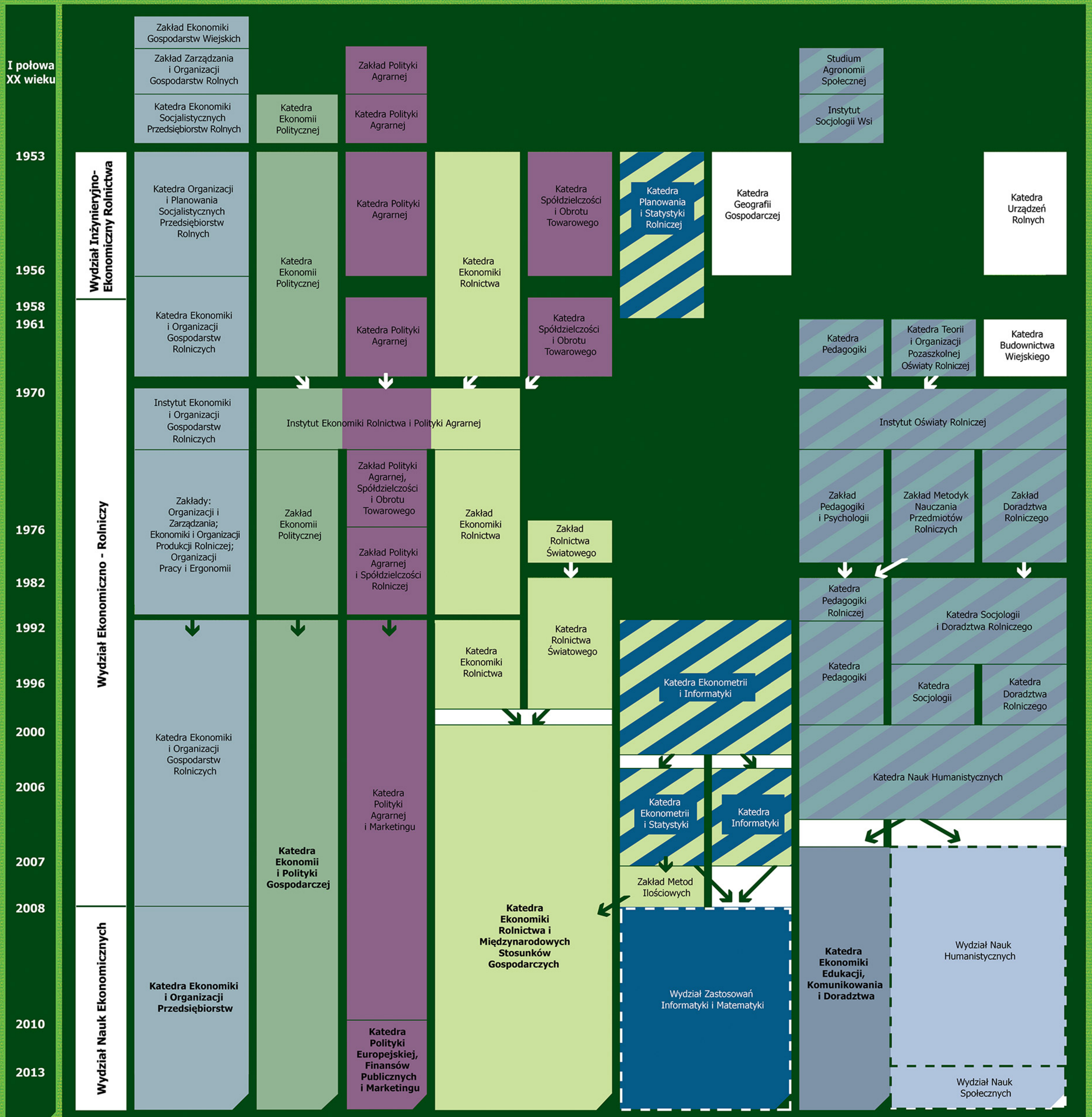

Opracowanie: dr Maciej Stawicki
 Materiały źródłowe:

Wydział Inżynierjno-Ekonomiczny Rolnictwa [w:] Księga Pamiątkowa Szkoły Głównej Gospodarstwa Wiejskiego w Warszawie 1906-1956. Tom I, Wyd. SGGW, Warszawa 1958

Adamowicz M., Wydział Ekonomiczno-Rolniczy [w:] Szkoła Główna Gospodarstwa Wiejskiego Akademia Rolnicza w Warszawie w latach 1957-1985. Tom I, Wyd. SGGW AR, Warszawa 1990

Ziętara W., Geneza i rozwój Wydziału Nauk Ekonomicznych [w:] Stawicki M., Wojewódzka-Wiewiórska A. (red.) 60 lat Wydziału Nauk Ekonomicznych Szkoły Głównej Gospodarstwa Wiejskiego w Warszawie. Księga Jubileuszowa 1953-2013, Wyd. SGGW, Warszawa 2013

Informacje zamieszczone na stronach internetowych Katedr Wydziału [dostęp: luty 2013]

Struktura organizacyjna Wydziału Nauk Ekonomicznych

Zdjęcie: M. Stawicki



Dziekan Wydziału dr hab. J. Gołębiewski, Prodzikan ds. Studiów Stacjonarnych dr hab. J. Franc-Dąbrowska, Prodzikan ds. Współpracy z Jednostkami Krajowymi i Zagranicznymi dr N. Drejerska, Prodzikan ds. Nauki dr hab. J. Kraciuk, Prodzikan ds. Studiów Niestacjonarnych i Rozwoju dr hab. L. Wicki

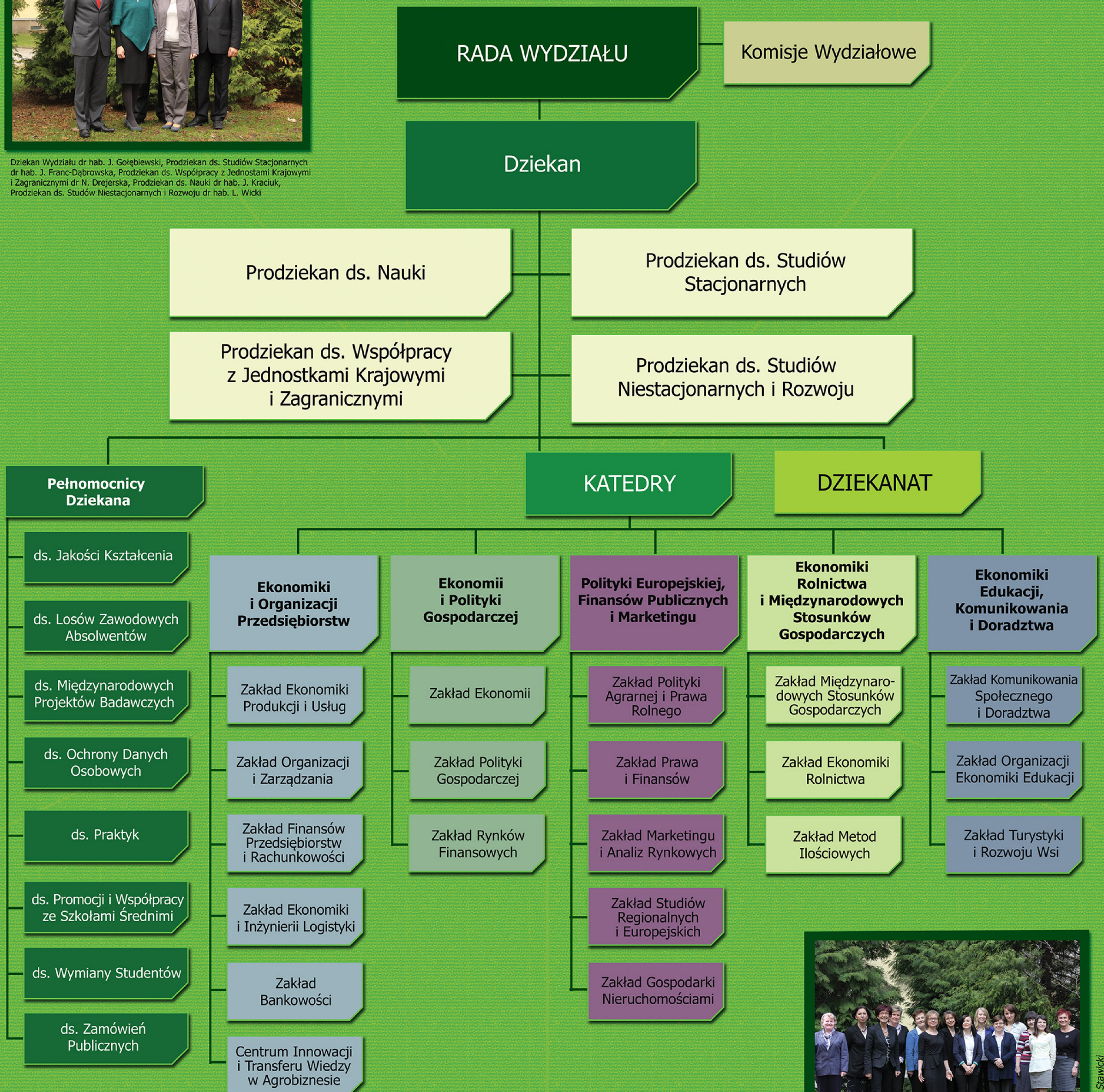

Pracownicy dziekanatu WNE

Zdjęcie: M. Stawicki

Katedra Ekonomii i Polityki Gospodarczej



Pracownicy Katedry Ekonomii i Polityki Gospodarczej

Zdjęcie: M. Stawicki

Zakład Rynków Finansowych

Kierownik zakładu: prof. dr hab. Irena Jędrzejczyk
Nauczyciele akademicy: dr inż. Piotr Adamczyk, dr Ewa Krawczyk, dr Monika Utzig

Obszary działalności naukowo-badawczej Zakładu:

- systemy i rynki ubezpieczeń (w tym rolnych),
- rynek kapitałowy,
- inwestycje finansowe (w tym problematyka portfela inwestycyjnego),
- polityka państwa wobec sektora finansowego.



Konferencja Katedry Ekonomii i Polityki Gospodarczej

Zdjęcie: KEIPG

Historia Katedry

Katedra Ekonomii Politycznej w SGGW została powołana w 1949 roku. Jej pierwszym kierownikiem był prof. Zenon Tomaszewski, w 1954 roku kierownictwo Katedry objął prof. dr hab. Józef Okuniewski, od 1968 roku funkcję kierownika pełnił dr Władysław Cybura.

W 1970 roku Katedra została włączona do nowo utworzonego Instytutu Ekonomiki Rolnictwa i Polityki Agrarnej i przekształcona w Zakład Ekonomii Politycznej. Funkcję kierownika Zakładu pełnił doc. dr Władysław Cybura do 1988 roku, a następnie doc. dr hab. Maria Zajączkowska.

Po rozwiązaniu Instytutu w grudniu 1991 roku w miejscu Zakładu została powołana Katedra Ekonomii i Polityki Gospodarczej, która kontynuuje tradycje badawcze w zakresie mikro- i makroekonomii oraz polityki społeczno-gospodarczej, ze szczególnym uwzględnieniem problemów sektora agrobiznesu i obszarów wiejskich. Jej wieloletnim kierownikiem był prof. dr hab. Jan Hybel. Od 1 stycznia 2009 roku kierownikiem jest dr hab. Alina Daniłowska, profesor SGGW.

W 2011 roku w Katedrze utworzono dwa Zakłady - Zakład Ekonomii i Zakład Polityki Gospodarczej, a rok później Zakład Rynków Finansowych.



Kierownik Katedry:
 dr hab. Alina Daniłowska – profesor SGGW

Zdjęcie: M. Stawicki

Struktura organizacyjna i obszary działalności naukowo-badawczej Katedry

Zakład Ekonomii

Kierownik zakładu: dr Aldona Zawojcka
Nauczyciele akademicy: dr hab. Włodzimierz Wójcicki – profesor emerytowany SGGW, dr hab. Maria Zajączkowska – profesor emerytowany SGGW, dr inż. Agnieszka Borowska, dr inż. Mariusz Chądzyński, dr Dorota Klębowska, dr inż. Małgorzata Raczkowska, dr Grzegorz Sobiecki, dr inż. Joanna Wrześnińska

Obszary działalności naukowo-badawczej Zakładu:

- rynki czynników wytwórczych ze szczególnym uwzględnieniem sfery agrobiznesu,
- wzrost i rozwój gospodarczy,
- konsumpcja i jej uwarunkowania,
- innowacje w gospodarce,
- niedoskonałości rynku i państwa,
- makroekonomiczne i instytucjonalne aspekty rozwoju sektora rolno-żywnościowego i obszarów wiejskich.

Zakład Polityki Gospodarczej

Kierownik zakładu: dr Andrzej Jędruchniewicz
Nauczyciele akademicy: prof. dr hab. Jan Hybel – profesor emerytowany, dr hab. Alina Daniłowska – profesor SGGW, dr inż. Kinga Gruziel, dr Anna Kłoczko-Gajewska, dr inż. Jacek Maśniak, dr inż. Aneta Mięka.

Obszary działalności naukowo-badawczej Zakładu:

- polityka monetarna,
- ubóstwo i wykluczenie społeczne,
- rolnictwo w historii gospodarczej i historii myśli ekonomicznej,
- przemiany w produkcji i konsumpcji żywności w Polsce i krajach europejskich,
- efektywność działania sektora publicznego,
- polityka gospodarcza wobec sektora agrobiznesu,
- rola sektora agrobiznesu w gospodarce narodowej.



Materiały: KEIPG



Konferencja Katedry Ekonomii i Polityki Gospodarczej

Zdjęcie: KEIPG

Pracownicy inżynierjno-techniczni Katedry Ekonomii i Polityki Gospodarczej:
 mgr inż. Anna Urbanek

Doktoranci Katedry Ekonomii i Polityki Gospodarczej: mgr Michał Chmielewski, mgr Ewa Ferens, mgr Rafał Gąsiorek, mgr Melania Nieć, mgr Emil Ochnio, mgr Arkadiusz Weremczuk, mgr Michał Wielechowski, mgr Emilia Wróblewska

Katedra Ekonomiki i Organizacji Przedsiębiorstw



Zdjęcie: M. Stawicki

Pracownicy Katedry Ekonomiki i Organizacji Przedsiębiorstw

Zakład Finansów Przedsiębiorstw i Rachunkowości

Kierownik zakładu: dr hab. Mirosław Wasilewski – profesor SGGW
Nauczyciele akademicy: dr hab. Justyna Franc-Dąbrowska, dr Joanna Bereznička, dr Katarzyna Boratyńska, dr Marzena Ganc, dr Mirosław Machnacki, dr Magdalena Mądra-Sawicka, dr Ewa Tchorzewska, dr Anna Wasilewska, dr Serhij Zabolotny

Obszary działalności naukowo-badawczej Zakładu:

- standaryzacja w rachunkowości finansowej – rozwiązania prawne i konceptualne,
- przydatność decyzyjna rachunkowości finansowej i zarządczej do oceny sytuacji finansowej przedsiębiorstw,
- systemy opodatkowania pozarolniczej działalności gospodarczej oraz modele opodatkowania działalności rolniczej,
- racjonalność ekonomiczna przedsiębiorców – perspektywa behawioralna,
- struktura i koszt kapitału w wybranych nurtach ekonomicznych,
- pomiar oraz klasyfikacja kosztów i korzyści bankructwa przedsiębiorstw,
- księgowość, podatkowe i ekonomiczne aspekty wzrostu wartości przedsiębiorstw,
- efektywność przedsiębiorstw w zależności od strategii płynności finansowej,
- kredyt handlowy w kształtowaniu efektywności przedsiębiorstw,
- polityka dywidendy w przedsiębiorstwach,
- efekty finansowe fuzji i przejęć przedsiębiorstw,
- stan, kierunki i efektywność innowacji w przedsiębiorstwach,
- czynniki wzrostu wartości przedsiębiorstw.

Zakład Ekonomiki i Inżynierii Logistyki

Kierownik zakładu: prof. dr hab. Bogdan Klepacki
Nauczyciele akademicy: dr hab. inż. Elżbieta Szymańska, dr Joanna Baran, dr inż. Agnieszka Bezat-Jarzębowska, dr Aleksandra Górecka, dr inż. Tomasz Rokicki, dr inż. Andrzej Wojciechowski, dr Marcin Wysokiński

Obszary działalności naukowo-badawczej Zakładu:

- wyznaczanie perspektyw i kierunków rozwoju logistyki w ekonomice i organizacji produkcji przedsiębiorstw agrobiznesu,
- kształtowanie teorii i praktyki logistyki stosowanej w przedsiębiorstwach agrobiznesu w kontekście tworzenia teoretycznych oraz praktycznych powiązań nauki z praktyką,
- budowanie naukowych podstaw i określanie kierunków działania dla rozwoju logistyki przedsiębiorstw agrobiznesu,
- strategiczna analiza funkcjonowania przedsiębiorstw i gospodarstw rolnych oraz kształtowania ich systemów w kontekście rozwoju i dostosowania logistyki do standardów międzynarodowych,
- ekonomika i organizacja logistyki przedsiębiorstw agrobiznesu ze szczególnym uwzględnieniem procesów produkcji, transportu i magazynowania produkcji roślinnej i zwierzęcej,
- kształtowanie efektywnych łańcuchów logistycznych w agrobiznesie,
- optymalizacja kosztów w działalności logistycznej przedsiębiorstw agrobiznesu,
- systemy informacyjne oraz informatyczne w logistyce krajowej i międzynarodowej,
- realizacja prac naukowych, badawczo-rozwojowych w obszarach sterowania produkcją i logistyką przedsiębiorstw agrobiznesu,
- miejsce logistyki w rozwoju gospodarczym kraju i regionu,
- formowanie systemu agrologistyki w Polsce,
- ekonomika i organizacja logistyki przedsiębiorstw agrobiznesu,
- kształtowanie efektywnych łańcuchów logistycznych,
- optymalizacja kosztów w działalności logistycznej przedsiębiorstw,
- systemy informacyjne oraz informatyczne w logistyce krajowej i międzynarodowej,
- magazynowanie i transport towarów niebezpiecznych,
- rozwój logistyki miejskiej,
- logistyka lotnicza – znaczenie i rozwój.

Historia Katedry

Katedra Ekonomiki i Organizacji Przedsiębiorstw swój rodowód wiąże z utworzonym w 1909 roku Zakładem Gospodarstw Wiejskich na Wydziale Rolniczym przy Towarzystwie Kursów Naukowych w Warszawie – prekursora SGGW. Pierwszym kierownikiem Zakładu był prof. Stefan Moszczerński (lata 1909-1946). W 1950 roku na bazie rozwiązanego Zakładu Gospodarstw Wiejskich utworzono Katedrę Ekonomiki Socjalistycznych Przedsiębiorstw Rolnych. W 1958 roku Katedra przyjęła nazwę Ekonomiki i Organizacji Gospodarstw Rolniczych, która została utrzymana do końca 2007 roku, z przerwą na lata 1970-1991, kiedy to przyjęła nazwę Instytutu Ekonomiki i Organizacji Gospodarstw Rolniczych, zachowując dotychczasową organizację i zakres badań. Z dniem 1 stycznia 2008 roku przyjęła nazwę Ekonomiki i Organizacji Przedsiębiorstw. Atutem Katedry jest fakt funkcjonowania od 1950 roku w niezmiennym kształcie organizacyjnym mimo zmian nazwy. Katedrą dotychczas kierowali prof. R. Manteuffel, prof. F. Maniecki, prof. T. Rychlik, prof. Z. Wojtaszek, prof. A. Bernacki i prof. W. Zięta. Od 1 stycznia 2009 roku kierownikiem jest prof. dr hab. Henryk Runowski.



Zdjęcie: KEiOP

Kierownik Katedry:
 prof. dr hab. Henryk Runowski

Struktura organizacyjna i obszary działalności naukowo-badawczej Katedry

Zakład Ekonomiki Produkcji i Usług

Kierownik zakładu: dr hab. Barbara Gołębiowska
Nauczyciele akademicy: dr hab. Ludwik Wicki, dr Aleksandra Chlebicka, dr Tadeusz Filipiak, dr Monika Gębska, dr Anna Grontkowska, dr Mariusz Maciejczak

Obszary działalności naukowo-badawczej Zakładu:

- ekonomika i organizacja produkcji i usług, efektywność produkcji i usług,
- postęp biologiczny w rolnictwie, postęp techniczny w przedsiębiorstwach agrobiznesu,
- strategiczna analiza funkcjonowania gospodarstw rolnych oraz kształtowanie ich systemów w kontekście dostosowania do standardów międzynarodowych, ekonomiczne i środowiskowe aspekty produkcji rolniczej, rola rolnictwa w ochronie środowiska naturalnego,
- kształtowanie naukowych podstaw i kierunków działania przedsiębiorstw agrobiznesu,
- analiza i ocena zasobów przedsiębiorstw produkcyjnych i usługowych oraz ich dostosowanie do zmieniających się warunków rynkowych,
- ocena bieżącej działalności firmy, m.in. procesów związanych z pozyskiwaniem materiałów, z prowadzeniem działalności produkcyjnej, handlowej czy usługowej, ocena procesów ekonomicznych zachodzących w przedsiębiorstwach,
- ekonomika i organizacja produkcji zwierzęcej, ekonomika dobrostanu zwierząt,
- ocena oddziaływania mechanizmów polityki rolnej na sytuację przedsiębiorstw rolniczych i ich rozwój,
- rozwój produkcji i usług pozarolniczych na obszarach wiejskich,
- procesy dostosowawcze zachodzące w rolnictwie w zmieniających się warunkach gospodarowania i ich zróżnicowanie regionalne,
- restrukturyzacja przedsiębiorstw i jej skutki.

Zakład Organizacji i Zarządzania

Kierownik zakładu: prof. dr hab. Henryk Runowski
Nauczyciele akademicy: prof. dr hab. Edward Majewski, dr hab. Stanisław Bagieński – profesor SGGW, dr hab. Joanna Paliszkievicz – profesor SGGW, dr hab. Michał Pietrzak – profesor SGGW, dr Sławomir Jarka, dr Katarzyna Karbowskiak, dr Paweł Kasztelan, dr Tomasz Kondraszuk, dr Agata Malak-Rawlikowska, dr Andrzej Parzonko, dr Piotr Sulewski, dr Adam Wąs, dr Barbara Wyrzykowska, dr Józef Żuk

Obszary działalności naukowo-badawczej Zakładu:

- ekonomika i organizacja przedsiębiorstw agrobiznesu (gospodarstw i przedsiębiorstw rolniczych oraz przedsiębiorstw przemysłu rolno-spożywczego i usług w rolnictwie),
- systemy zarządzania przedsiębiorstwami agrobiznesu ze szczególnym uwzględnieniem zarządzania strategicznego i zarządzania produkcją,
- organizacyjne i ekonomiczne aspekty przekształceń własnościowych w agrobiznesie i efektywność tych przekształceń,
- procesy dostosowawcze przedsiębiorstw agrobiznesu do zmian w otoczeniu,
- efektywność różnych form organizacyjno-prawnych przedsiębiorstw agrobiznesu,
- kultura organizacyjna w przedsiębiorstwach agrobiznesu,
- zarządzanie zasobami materialnymi oraz ludzkimi,
- zarządzanie wiedzą w organizacji,
- zarządzanie produkcją,
- zarządzanie projektami,
- koncepcje i systemy zarządzania jakością w przedsiębiorstwie.

Opracowanie: dr Elżbieta Kacperska

Źródło: Stawicki M., Wojewódzka-Wiewiórska A. (red.), 60 lat Wydziału Nauk Ekonomicznych Szkoły Głównej Gospodarstwa Wiejskiego w Warszawie. Księga Jubileuszowa 1953-2013, Wydawnictwo SGGW, Warszawa 2013 i materiały archiwalne WNE.

Zakład Bankowości

Kierownik zakładu: dr hab. Sławomir Juszczyk – profesor SGGW
Nauczyciele akademicy: dr hab. Tomasz Siudek, dr Rafał Balina, dr Emilia Stola

Obszary działalności naukowo-badawczej Zakładu:

- działalność banków na rzecz rozwoju rolnictwa, przemysłu spożywczego i obszarów wiejskich,
- regulacje finansowe, organizacyjne i prawne w systemie bankowym, ze szczególnym uwzględnieniem uwarunkowań europejskich i polskich,
- działalność depozytowo-kredytowa banków komercyjnych i spółdzielczych,
- konkurencyjność banków spółdzielczych wobec banków komercyjnych,
- instytucje wspomagające, nadzorcze i regulacyjne systemu bankowego,
- współpraca przedsiębiorstwa z bankiem,
- pieniądź i systemy pieniężne, międzynarodowe stosunki finansowe, finanse międzynarodowe, bankowość inwestycyjna,
- zarządzanie bankiem: zarządzanie ryzykiem, kapitałowe podstawy banków, controlling bankowy, zarządzanie płynnością banku, negocjacje bankowe, audyt i kontrola wewnętrzna w banku, zarządzanie instytucjami kredytowymi; marketing i controlling bankowy;
- analiza pośrednictwa finansowego,
- bankowość elektroniczna, nowoczesne usługi bankowe, kredyty i gwarancje bankowe, bankowe papiery wartościowe.

Pracownia "Centrum Innowacji i Transferu Wiedzy w Agrobiznesie"

Kierownik: dr inż. Sebastian Jarzębowski

Zakres działań:

- tworzenie kultury innowacji i przedsiębiorczości,
- pozyskiwanie podmiotów gospodarczych zainteresowanych badaniami, szkoleniami oraz innymi formami współpracy,
- inicjowanie i wspieranie współpracy między środowiskiem akademickim a biznesowym,
- inicjowanie transferu technologii z sektora badawczo-rozwojowego do gospodarki,
- zwiększenie skuteczności procesu udostępniania i wdrażania do gospodarki innowacyjnych technologii opracowanych w SGGW oraz innych placówkach naukowo-badawczych,
- szkolenia dla pracowników i studentów SGGW w kwestiach związanych z komercjalizacją opracowań naukowych oraz doradztwo w tym zakresie.

Pracownicy inżyniersko-techniczni Katedry Ekonomiki i Organizacji Przedsiębiorstw:

Mgr Anna Ruchniewicz
 Krystyna Sobótka
 Dr Agata Żak

Doktoranci Katedry Ekonomiki i Organizacji Przedsiębiorstw: mgr Adam Bugała, mgr Konrad Czarnecki, mgr Stefania Czekaj, mgr Teresa Domańska, mgr Mariusz Dziwulski, mgr Tomasz Felczak, mgr Edyta Gajos, mgr Paweł Grzelak, mgr Magdalena Kowalewska, mgr Krystian Malesa, mgr Artur Nagórka, mgr Tomasz Pawlonka, mgr Aleksandra Perek, mgr Piotr Pietrzak, mgr Jolanta Pochopień, mgr Agnieszka Rola-Jarzębowska, mgr Monika Świetlińska, mgr Maria Zych

Katedra Polityki Europejskiej, Finansów Publicznych i Marketingu



Pracownicy Katedry Polityki Europejskiej, Finansów Publicznych i Marketingu

Zdjęcie: KPEFPIM

Zakład Marketingu i Analiz Rynkowych

Kierownik zakładu: dr hab. Joanna Szwacka-Mokrzycka – profesor SGGW
Nauczyciele akademicy: dr hab. Jarosław Gołębiowski, dr inż. Ewa Bąk-Filipek, dr Joanna Chudzian, dr inż. Mariusz Grębowiec, dr inż. Bolesław Iwan – adiunkt emerytowany, dr inż. Leonard Milewski, dr inż. Iwona Pomianek, dr inż. Dariusz Strzębicki

Obszary działalności naukowo-badawczej Zakładu:

- marketing internetowy, marketing polityczny, automarketing, marketing w agrobiznesie, marketing partnerski, marketing usług, reklama, public relations, publicity,
- zarządzanie marketingowe,
- komunikacja marketingowa,
- analizy i badania rynków.

Zakład Studiów Regionalnych i Europejskich

Kierownik zakładu: dr inż. Marzena Lemanowicz
Nauczyciele akademicy: prof. dr hab. Mieczysław Adamowicz – profesor emerytowany, dr inż. Arkadiusz Grałak, dr inż. Katarzyna Grałak, dr Anna Jasiulewicz, dr Halina Powęska, dr inż. Joanna Rakowska, dr inż. Anna Rytko, dr Maciej Stawicki, dr inż. Agnieszka Wojewódzka-Wiewiórska

Obszary działalności naukowo-badawczej Zakładu:

- integracja europejska,
- polityka regionalna i przestrzenna,
- polityka społeczna w Polsce i w Unii Europejskiej,
- polityka turystyczna w Polsce i w Unii Europejskiej, turystyka na obszarach wiejskich,
- rozwój lokalny i regionalny,
- geografia ekonomiczno-społeczna,
- ekonomia miast i regionów,
- marketing terytorialny,
- innowacje i innowacyjność w agrobiznesie,
- lokalne systemy produkcyjne.

Zakład Gospodarki Nieruchomościami

Kierownik zakładu: dr hab. Wojciech Piżło
Nauczyciele akademicy: dr hab. Eugeniusz Pudelkiewicz – profesor SGGW, dr Paweł Bogacki, dr Sylwester Kozak

Obszary działalności naukowo-badawczej Zakładu:

- badania marketingowe rynku nieruchomości,
- zarządzanie nieruchomościami,
- strategie rozwoju regionów i ich konsekwencje na rozwój rynku nieruchomości,
- teoretyczne i aplikacyjne aspekty taksacji i aktualizacji wartości nieruchomości,
- analizy opłacalności inwestowania w nieruchomości,
- problemy prawne gospodarowania nieruchomościami.

Historia Katedry



Kierownik Katedry:
 prof. dr hab. Marian Podstawka

Katedra Polityki Europejskiej, Finansów Publicznych i Marketingu (do końca 2009 roku Katedra Polityki Agrarnej i Marketingu) w obecnej postaci powstała w dniu 1 stycznia 1991 roku, a jej pracownicy kontynuują przez swoją działalność naukową i dydaktyczną chlubną tradycję poprzedników. Katedra ma swoje korzenie w Zakładzie Polityki Agrarnej kierowanym przez prof. Zdzisława Ludkiewicza, powołanym do życia w 1918 roku. Zakład ten był jednym z trzech zakładów ekonomiczno-rolniczych, funkcjonujących w czasach międzywojennych w ramach Wydziału Rolniczego SGGW. Przedmiotem zainteresowań badawczych Zakładu były głównie zagadnienia kształtowania ustroju rolnego, popieranie, organizacja i ochrona produkcji rolniczej oraz regulowanie stosunków w zakresie tej produkcji. Egzemplifikacją zainteresowań Katedry może być wydany w 1932 roku przez prof. Ludkiewicza podręcznik polityki agrarnej, który wraz z całą działalnością naukowo-badawczą pracowników Katedry, sprzyjał utrwalaniu się polityki agrarnej jako nauki i przedmiotu nauczania.

Na początku lat 50. ubiegłego wieku Katedra Polityki Agrarnej była jedną z trzech katedr stanowiących zaczątek Wydziału Ekonomiczno-Rolniczego. Katedrą kierowali kolejno: prof. Stefan Ignar, prof. dr hab. Julian Bogacz, prof. dr hab. Bolesław Strużek, prof. dr hab. Czesław Farkowski, prof. dr hab. Mieczysław Adamowicz. Od 1 stycznia 2009 roku kierownikiem Katedry jest prof. dr hab. Marian Podstawka.

Struktura organizacyjna i obszary działalności naukowo-badawczej Katedry

Zakład Polityki Agrarnej i Prawa Rolnego

Kierownik zakładu: prof. dr hab. Janina Sawicka
Nauczyciele akademicy: dr inż. Agnieszka Biernat-Jarka, dr Nina Drejerska, dr inż. Marzena Kacprzak

Obszary działalności naukowo-badawczej Zakładu:

- polityka regionalno - strukturalna,
- Wspólna Polityka Rolna,
- polityka rynku pracy,
- przedsiębiorczość na obszarach wiejskich, w tym aktywizacja zawodowa i szanse kobiet na rynku pracy.

Zakład Prawa i Finansów

Kierownik zakładu: prof. dr hab. Marian Podstawka
Nauczyciele akademicy: dr Piotr Gołasa, dr Przemysław Litwiniuk, dr inż. Anna Milewska, dr inż. Anna Olejniczak (urlop), dr inż. Agnieszka Parlińska, dr inż. Aleksandra Wicka

Obszary działalności naukowo-badawczej Zakładu:

- finanse państwa,
- finanse jednostek samorządu terytorialnego,
- finanse instytucji i firm ubezpieczeniowych,
- podatki,
- ubezpieczenia społeczne, ubezpieczenia gospodarcze,
- rynek i finanse usług publicznych,
- marketing usług finansowych,
- marketing bankowy,
- banki,
- prawo gospodarcze i administracyjne, prawo bankowe, prawo handlowe,
- innowacje w rolnictwie i na obszarach wiejskich.



Konferencje i seminaria wyjazdowe Katedry Polityki Europejskiej, Finansów Publicznych i Marketingu

Pracownicy inżyniersko-techniczni Katedry Polityki Europejskiej, Finansów i Marketingu:
 Elżbieta Kopestyńska, Jolanta Petrykowska

Doktoranci Katedry Polityki Europejskiej, Finansów i Marketingu: mgr Michał Borowy, mgr Mirosława Braja, mgr Muhammad Mustafa Elswayah, mgr Sandra Jastrzębska, mgr Magdalena Józeficka, mgr Anna Klimek, mgr Justyna Kołyska, mgr Marcin Lesicki, mgr Karolina Miszczak, mgr Monika Narojek, mgr Emil Rudowicz, mgr Joanna Rykowska, mgr Paulina Stolarczyk, mgr Urszula Tetwejer

Zdjęcie: KPEFPIM

Katedra Ekonomiki Rolnictwa i Międzynarodowych Stosunków Gospodarczych



Pracownicy Katedry Ekonomiki Rolnictwa i Międzynarodowych Stosunków Gospodarczych

Zdjęcia: M. Stawicki

Zakład Międzynarodowych Stosunków Gospodarczych

Kierownik zakładu: prof. dr hab. Henryk Manteuffel
Nauczyciele akademicy: prof. dr hab. Jan Górecki – profesor emerytowany, dr hab. Julian Krzyżanowski - profesor SGGW, dr hab. Jakub Kraciuk, dr inż. Zdzisław Jakubowski, dr inż. Elżbieta Kacperska, dr inż. Władysław Piskorz (urlop), dr inż. Agnieszka Sobolewska

- Obszary działalności naukowo-badawczej Zakładu:**
- międzynarodowe stosunki gospodarcze w zakresie gospodarki żywnościowej,
 - ekonomiczne aspekty integracji z Unią Europejską w odniesieniu do agrobiznesu,
 - procesy koncentracji w gospodarce żywnościowej w kraju i na świecie (fuzje, przejęcia, inwestycje bezpośrednie),
 - ekonomika rolnictwa w wybranych regionach Polski i świata,
 - handel rolny i międzynarodowe rynki produktów rolnych i żywnościowych,
 - wycena nieruchomości i przedsiębiorstw w rolnictwie i gospodarce żywnościowej,
 - ekonomika rolniczych gospodarstw ekologicznych,
 - ekonomiczne aspekty ochrony środowiska przed zanieczyszczeniami i gospodarowania zasobami naturalnymi w kraju i zagranicą,
 - oddziaływanie na środowisko naturalne procesów i produktów w energetyce i logistyce
 - ekonomika produkcji energii ze źródeł odnawialnych.

Zakład Metod Ilościowych

Kierownik zakładu: dr hab. Joanna Kisielnińska – profesor SGGW
Nauczyciele akademicy: dr hab. Maria Parlińska – profesor SGGW, dr Anna Górka, dr inż. Paweł Kobus, dr Dorota Kozioł-Kaczorek, dr inż. Robert Pietrzykowski, dr Ewa Wasilewska

- Obszary działalności naukowo-badawczej Zakładu:**
- metody probabilistyczne i ekonometryczne,
 - metody wielowymiarowej analizy danych,
 - matematyczny opis sytuacji konfliktów i kooperacji,
 - teoria informacji, ekonomika informacji,
 - teoria podejmowania decyzji gospodarczych,
 - analiza funkcjonowania rynków towarowych, w tym WGT S.A.,
 - wymiana towarowa prowadzona w trybie bezpośrednim,
 - klasyfikacja podmiotów gospodarczych i ich kondycja finansowa (z zastosowaniem sieci neuronowych i szeroko rozumianych metod probabilistycznych),
 - teoria gier, teoria aukcji.

Historia Katedry



Kierownik katedry:
 dr hab. Maria Parlińska – prof. SGGW

Obecna Katedra Ekonomiki Rolnictwa i Międzynarodowych Stosunków Gospodarczych powstała w 2000 roku z połączenia dwóch katedr: Katedry Ekonomiki Rolnictwa i Katedry Rolnictwa Światowego. Katedra dzieli się na trzy zakłady: Zakład Ekonomiki Rolnictwa, Zakład Międzynarodowych Stosunków Gospodarczych oraz Zakład Metod Ilościowych. Trzeci z nich został dołączony do katedry w styczniu 2008 roku. Katedra Ekonomiki Rolnictwa została utworzona w 1953 roku wraz z powstaniem Wydziału Ekonomiczno-Rolniczego. W 1970 roku Katedra została włączona do nowoutworzonego Instytutu Ekonomiki Rolnictwa i Polityki Agrarnej i przekształcona w Zakład Ekonomiki Rolnictwa. Po rozwiązaniu Instytutu, w miejsce Zakładu z dniem 01.01.1992 roku została ponownie powołana Katedra Ekonomiki Rolnictwa. Organizatorem i pierwszym kierownikiem Katedry Ekonomiki Rolnictwa był profesor Zenon Tomaszewski, który nią kierował (od 1970 roku Zakładem) do przejścia na emeryturę w 1978 roku. W 1979 roku kierownictwo Zakładu powierzono profesorowi Zbigniewowi Adamowskiemu, który jednocześnie sprawował funkcję dyrektora Instytutu. Od 1987 do 1991 roku kierownikiem Zakładu był docent Zdzisław Kozioł. Po rozwiązaniu Instytutu i powołaniu Katedry, ponownie jej kierownikiem został prof. Z. Adamowski i sprawował tę funkcję do 1993 roku. W latach 1994-1996 kierował Katedrą docent Z. Kozioł, zaś w latach 1997 – 1999 dr hab. Stanisław Stańko, profesor SGGW.

Katedra Rolnictwa Światowego wywodzi się z Zakładu Rolnictwa Światowego, który powstał z dniem 1 kwietnia 1965 roku, a jego kierownictwo objął docent S. Królikowski. Z początkiem roku akademickiego 1970-1971 nastąpiła reorganizacja szkół wyższych. Zakład przestał istnieć, a jego pracownicy weszli w skład zespołu Instytutu Ekonomiki Rolnictwa i Polityki Agrarnej, prowadząc swoje badania i dydaktykę w nowych ramach organizacyjnych. Organizatorem Zakładu Rolnictwa Światowego w tym instytucji w roku 1976 roku oraz jego kierownikiem został dr hab. Mieczysław Adamowicz. W latach 1976-1979 kierownikiem Zakładu był profesor Bolesław Strużek. Następnie funkcję kierownika pełnił profesor Jan Górecki (1980-1989). 1 lipca 1982 roku w ramach zmian w strukturze uczelni zakład został przemianowany na Katedrę Rolnictwa Światowego. Pod kierownictwem profesora Góreckiego zakład, a potem katedra, rozwinął się w dużą jednostkę liczącą kilkunastu pracowników. Katedra była w tym czasie głównym wykonawcą i koordynatorem resortowego tematu badań podstawowych „Tendencje rozwojowe rolnictwa na świecie i ich powiązania z gospodarką rolno-żywnościową Polski”. Od 1978 roku Katedra publikuje do dziś serię „Problemy Rolnictwa Światowego”. Od 1990 roku katedrą kierował profesor Henryk Lipiński, a następnie dr hab. Julian Krzyżanowski i prof. dr hab. Henryk Manteuffel. Po połączeniu obu katedr powiększoną katedrą od stycznia 2000 roku do października 2003 kierował dr hab. Stanisław Stańko, profesor SGGW, od listopada 2003 roku do końca 2012 roku prof. dr hab. Henryk Manteuffel, a stycznia 2013 roku dr hab. Maria Parlińska, profesor SGGW. Począwszy od 2004 roku Katedra organizuje corocznie międzynarodowe konferencje o zmiennym tytule, ostatnio pt. „Globalne problemy rolnictwa i gospodarki żywnościowej”, poświęcone międzynarodowej, w tym też polskiej na tle międzynarodowym, społeczno-ekonomicznej problematyce rolniczej. Artykuły o takiej tematyce publikowane są w kolejnych tomach „Problemy Rolnictwa Światowego” polsko- lub anglojęzycznych, w zależności od języka tekstu. Od listopada 2007 roku pismo w formie kwartalnika zostało włączone jako osobna seria do Zeszytów Naukowych SGGW.

Struktura organizacyjna i obszary działalności naukowo-badawczej Katedry

Zakład Ekonomiki Rolnictwa

Kierownik zakładu: dr hab. Stanisław Stańko – profesor SGGW
Nauczyciele akademicy: prof. dr hab. Zbigniew Adamowski – profesor emerytowany, dr inż. Mariusz Hamulczuk, dr inż. Marcin Idzik, dr inż. Tomasz Klusek, dr inż. Dorota Komorowska, dr inż. Zofia Krzyżanowska (urlop), dr inż. Elwira Laskowska, dr inż. Janusz Majewski, dr inż. Alicja Stolarska

- Obszary działalności naukowo-badawczej Zakładu:**
- ekonomika produkcji rolnej,
 - ceny i marże w łańcuchu żywnościowym,
 - powiązanie krajowych rynków rolnych i żywnościowych z rynkami europejskimi i światowymi,
 - handel zagraniczny artykułami rolno-spożywczymi (tendencje, ceny, konkurencyjność),
 - instrumenty polityki rolnej i handlowej,
 - prognozowanie w agrobiznesie (krótko-, średnio- i długoterminowe),
 - gospodarka i zarządzanie zasobami nieruchomości,
 - rynek i wycena nieruchomości.



Konferencje Katedry Ekonomiki Rolnictwa i Międzynarodowych Stosunków Gospodarczych

Pracownik Pracownicy inżynierjno-techniczni Katedry Ekonomiki Rolnictwa i Międzynarodowych Stosunków Gospodarczych:
 mgr Teresa Sawicka

Doktoranci Katedry Ekonomiki Rolnictwa i Międzynarodowych Stosunków Gospodarczych:
 mgr Łukasz Chryniwicz, mgr Katarzyna Czech, mgr Katarzyna Górecka, mgr Maryna Panczenko, mgr Iryna Petrovska, mgr Łukasz Pietrych, mgr Adam Waszkowski, mgr inż. Anna Woźniak-Andrzejuk

Zdjęcia: KERIMSG

Katedra Ekonomiki Edukacji, Komunikowania i Doradztwa



Zdjęcie: M. Stawicki

Pracownicy Katedry Ekonomiki Edukacji, Komunikowania i Doradztwa

Zakład Turystyki i Rozwoju Wsi

Kierownik zakładu: dr hab. Krystyna Krzyżanowska – profesor SGGW
Nauczyciele akademicy: dr hab. Izabella Sikorska-Wolak – profesor emerytowany SGGW, dr inż. Agata Balińska, dr inż. Anna Sieczko, dr Jan Zawadka

Obszary działalności naukowo-badawczej Zakładu:

- rola i miejsce turystyki w wielofunkcyjnym rozwoju obszarów wiejskich,
- innowacje i przedsiębiorczość w rozwoju obszarów wiejskich,
- produkty tradycyjne i regionalne i ich znaczenie w promocji regionu,
- partnerstwo międzysektorowe jako czynnik rozwoju gmin wiejskich,
- uwarunkowania popytowe i podażowe rozwoju turystyki.



Konferencje Katedry Ekonomiki Edukacji, Komunikowania i Doradztwa

Pracownicy inżynierjno-techniczni Katedry Ekonomiki Edukacji, Komunikowania i Doradztwa:
 Elżbieta Kopcińska

Doktoranci Katedry Ekonomiki Edukacji, Komunikowania i Doradztwa:
 mgr Karolina Cygan, dr Joanna Dmtruk – osoba współpracująca, mgr Piotr Gabryjńczyk,
 dr Magdalena Iwańska – osoba współpracująca, mgr Karolina Kata, mgr Iwona Malinowska,
 mgr Kamila Szulc, mgr Łukasz Zgiep

Zdjęcie: KEEKID

Historia Katedry

Powstanie i rozwój Katedry datuje się od 1926 roku, kiedy to prof. W. Grabski utworzył w SGGW Studium Agronomii Społecznej, w ramach którego przygotowywano kandydatów na doradców rolniczych. Z inicjatywy prof. W. Grabskiego powstał również Instytut Socjologii Wsi. W 1961 roku utworzono Katedrę Teorii i Organizacji Pozaszkolnej Oświaty Rolniczej na Wydziale Ekonomiczno-Rolniczym SGGW. Kierownikami Katedry Teorii i Organizacji Pozaszkolnej Oświaty Rolniczej byli: (od 01.01.1962 - 01.10.1963) doc. Witold Miśkiewicz - p.o. kierownika, (od 01.10.1963 - 15.11.1966) prof. dr Jan Bartecki - kurator, (od 15.11.1966 - 31.12.1968) prof. dr Leon Lewandowski - kurator, (od 01.03.1969 - 1970) doc. dr hab. Czesław Maziarz - kierownik katedry. W 1970 roku włączono Katedrę Teorii i Organizacji Pozaszkolnej Oświaty Rolniczej oraz Katedrę Pedagogiki do nowo utworzonego Instytutu Oświaty Rolniczej (IOR). W 1982 roku z IOR wyodrębniono Katedrę Socjologii i Doradztwa Rolniczego z dwoma Zespołami:

- Zespół Pozaszkolnej Oświaty Rolniczej i Doradztwa Rolniczego,
- Zespół Socjologii Wsi i Rolnictwa.

Kierownikiem Katedry i Zespołu Pozaszkolnej Oświaty i Doradztwa Rolniczego został doc. dr hab. Zygmunt Przychodzeń. W 1996 roku wydzielono z Katedry Socjologii i Doradztwa Rolniczego samodzielną jednostkę naukowo-dydaktyczną pod nazwą Katedra Doradztwa Rolniczego, której kierownictwo objął prof. dr hab. Zygmunt Przychodzeń. W 2000 roku Katedra Doradztwa Rolniczego została włączona do Katedry Nauk Humanistycznych, którą do 30 czerwca 2006 roku kierował prof. dr hab. Zygmunt Przychodzeń. Z dotychczasowej Katedry Nauk Humanistycznych została wydzielona



Zdjęcie: KEEKID

Kierownik Katedry:
 dr hab. Krystyna Krzyżanowska
 – profesor SGGW

nowa jednostka, która od 1 stycznia 2007 roku przyjęła nazwę Katedra Ekonomiki Edukacji, Komunikowania i Doradztwa z trzema zakładami: Zakład Komunikowania Społecznego i Doradztwa, Zakład Dziedzictwa Kulturowego i Rozwoju Wsi, Zakład Organizacji i Ekonomiki Edukacji, i pozostała w strukturze Wydziału Ekonomiczno-Rolniczego. Kierownikiem Katedry od 1 lipca 2006 roku została dr hab. Krystyna Krzyżanowska - profesor SGGW.

Od 1 stycznia 2011 roku została zmieniona nazwa Zakładu Dziedzictwa Kulturowego i Rozwoju Wsi na Zakład Turystyki i Rozwoju Wsi.

Struktura organizacyjna i obszary działalności naukowo-badawczej Katedry

Zakład Komunikowania Społecznego i Doradztwa

Kierownik zakładu: dr inż. Ewa Jaska
Nauczyciele akademicy: dr Wioletta Bieńkowska, dr inż. Anna Parzonko, dr Michał Roman, dr inż. Kazimierz Tabor – adiunkt emerytowany, dr inż. Agnieszka Werenowska

Obszary działalności naukowo-badawczej Zakładu:

- społeczno-ekonomiczne funkcje środków masowego przekazu,
- media a problem wykluczenia informacyjnego,
- komunikowanie i doradztwo w działalności przedsiębiorczej,
- społeczeństwo informacyjne a gospodarka oparta na wiedzy,
- polityka komunikacyjna w przedsiębiorstwie,
- public relations w kreowaniu wizerunku przedsiębiorstwa,
- doradztwo w rozwoju obszarów wiejskich,
- zarządzanie informacją w jednostkach samorządu terytorialnego.

Zakład Organizacji i Ekonomiki Edukacji

Kierownik zakładu: dr hab. Iwona Kowalska
Nauczyciele akademicy: dr hab. Jan Wołoszyn – profesor SGGW, dr Marcin Ratajczak, dr inż. Ewa Stawicka

Obszary działalności naukowo-badawczej Zakładu:

- społeczna odpowiedzialność biznesu (csr),
- kapitał ludzki w rolnictwie i na obszarach wiejskich,
- zarządzanie edukacją i placówkami oświatowymi,
- finansowanie edukacji,
- finanse publiczne, w tym absorpcja środków unijnych.

Dyplomy doktora honoris causa SGGW przyznane na wniosek Rady Wydziału Nauk Ekonomicznych



Westernmarck Nils Christian

prof. dr nauk rolniczych Uniwersytet w Helsinkach
 fiński ekonomista rolny; profesor Uniwersytetu w Helsinkach. Dwukrotnie minister rolnictwa Republiki Fińskiej. W latach 1961-70 prezes Międzynarodowego Stowarzyszenia Ekonomistów Rolnych. Publikował prace głównie z zakresu rozmieszczenia produkcji rolnej, socjologii wsi i zarządzania przedsiębiorstwem rolnym. Uchwałą z dnia 25 czerwca 1975 r. na wniosek Wydziału Ekonomiczno-Rolnego nadany został tytuł doktora honoris causa SGGW za wybitne zasługi dla rozwoju nauk ekonomiczno-rolniczych oraz za współpracy pomiędzy narodami świata w tej dziedzinie.

Data uchwały Rady WNE - 19.12.1972 Data wydania dyplomu - 03.10.1973



Earl Orel Heady

prof. dr nauk ekonomicznych Uniwersytet Stanowy St. Iowa w Ames
 Wybitny ekonomista rolny, pionier w rozwoju dużych modelach planowania rolnych, profesor ekonomii na Iowa State University (1940-1983) i pierwszy dyrektor Centrum Rozwoju Rolnictwa i Obszarów Wiejskich (CARD). Prof. E. Heady napisał i był współautorem 22 książek oraz ponad 750 artykułów w czasopiśmie naukowych. W 1952 r. opublikował przełomową pracę naukową w zakresie ekonomiki rolnictwa, ekonomii produkcji rolnej oraz wykorzystania zasobów naturalnych. W 1979 r. na wniosek Rady Wydziału Ekonomiczno-Rolniczego został nadany przez SGGW tytuł doktora honoris causa profesorowi Earl O. Heady z Iowa State University, za wkład w rozwój nauk ekonomiczno-rolniczych w świecie oraz za zasługi w podnoszeniu kwalifikacji młodych polskich pracowników nauki.

Data uchwały Rady WNE - 25.09.1979 Data wydania dyplomu - 24.10.1979

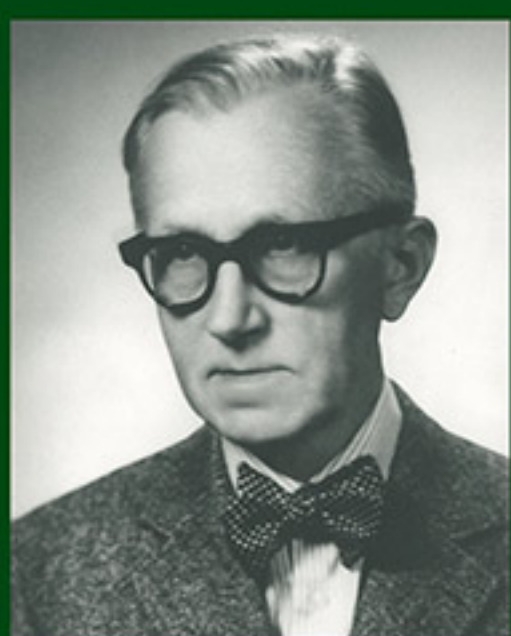

Ryszard Juliusz Manteuffel Szoegé

prof. dr hab. nauk ekonomicznych SGGW w Warszawie
 Urodzony 12.8.1903 r. w Mińsku Mazowieckim, zmarł 5.10.1991 r. w Warszawie. Do szkół średnich uczęszczał w Rydze, Petersburgu i Warszawie. W roku 1920 zgłosił się jako ochotnik do wojska polskiego i służył w artylerii. W latach 1921-1926 studiował na Wydziale Rolnym SGGW. W czasie studiów był przez 3 lata młodszym asystentem prof. Stefana Moszczeńskiego. Był też czynnym działaczem organizacji studenckich, Bratniej Pomocy i korporacji akademickiej Arkonia. Po skończeniu podchorążówki został oficerem rezerwy 1 pułku Ułanów Krechowickich. Do wybuchu wojny pracował jako administrator majątków rolnych swoich bliższych lub dalszych krewnych. Odbił dwa półroczne staże naukowe, w 1935 roku w Austrii i Niemczech, w 1937 roku w Szwajcarii, Francji, Wielkiej Brytanii i Belgii. Napisana praca doktorska zaginęła we wrześniu 1939 roku. Druga została obroniona w 1948 na Uniwersytecie Poznańskim. Manteuffel walczył w kampanii wrześniowej został internowany z częścią pułku na Litwie. Przez lata okupacji pracował jako Juliusz Szoegé na posiadzie agronoma rejonowego na Litwie i Żmudzi, a potem księgowego w Wilnie. Był członkiem ZWZ i AK, jako taki został internowany przez wojsko radzieckie i spędził 3,5 roku w obozie w Riazaniu. Po powrocie do Polski został adiunktem w PINGW, w 1950 zastępca profesora na SGGW i wkrótce kierownikiem Katedry Ekonomiki Gospodarstwa Rolniczego. Równocześnie do 1958 roku pracował w Instytucie Ekonomiki Rolnej. Profesorem nadzwyczajnym został w 1954 r., zwyczajnym w 1965 roku. Habilitował się w 1960 roku, kiedy kolejna ustawa przywróciła habilitację. Był jednym z współorganizatorów Wydziału Ekonomiczno-Rolniczego SGGW, jednokrotnie jego prodziekanem i dwukrotnie dziekanem, jednokrotnie prorektorem SGGW. Przez 6 kadencji był przewodniczącym Komitetu Ekonomiki Rolnictwa PAN. Oprócz różnorodnych organizacji polskich był członkiem Amerykańskiego Stowarzyszenia Ekonomistów Rolnych i Stowarzyszenia CIOSTA (Centrum Naukowej Organizacji Pracy w Rolnictwie). Był też członkiem Rady Konsultacyjnej przy Premierze (1982-1989) oraz Rady Gospodarki Żywnościowej (1981-1990). Członkiem korespondentem PAN został w 1965 r., rzeczywistym w 1971 r., przez trzy kadencje był członkiem jej Prezydium. Doktor honoris causa akademii rolniczych w Poznaniu i Lublinie, SGGW w Warszawie oraz Uniwersytetu Fryderyka Wilhelma w Bonn. Odznaczony wieloma orderami i medalami, z wojskowych Virtuti Militari V klasy i trzykrotnie Krzyżem Walecznych. Autor 1516 publikacji naukowych i popularnonaukowych, w tym około 30 książek.

Data uchwały Rady WNE - 24.05.1983 Data wydania dyplomu - 21.10.1983



Józef Glemp

Józef Glemp urodzony 18.12.1929 r. w Inowrocławiu, zmarł 23.01.2013 r. Świecenia kapłańskie przyjął 25 maja 1956 roku w Gnieźnie. W latach 1967-1979 był osobistym sekretarzem Stefana Wyszyńskiego. Józef Glemp 7 lipca 1981 mianowany został arcybiskupem metropolita gnieźnieński i warszawskim, a 12 września 1981 prymasem Polski. 18 grudnia 2009 zgodnie z decyzją papieża Benedykta XVI zakończył 28-letnią posługę jako urzędujący prymas Polski. Kardynał Glemp został odznaczony Orderem Orła Białego. Bezpośrednią przesłanką wystąpienia władz Uczelni w tym Wydziału Nauk Ekonomicznych o nadanie Prymasowi Józefowi Glemptowi doktoratu honoris causa były Jego starania o mające na celu podźwignięcie polskiego rolnictwa indywidualnego, aby stało się trwałym elementem gospodarki polskiej; za działalność na rzecz poprawy warunków życia na wsi i szkolnictwa rolniczego oraz ochrony środowiska; za zasługi dla społeczności akademickiej; za głębokie rozumienie problemów polskiego społeczeństwa i jego podstawowej komórki rodziny; za wielkie oddanie i działanie w służbie polskiej. Uczestniczył w wielu wydarzeniach i uroczystościach ważnych dla Uczelni i jej rozwoju, służył radą i pomocą jej władzom, wspierał Uczelnię w różnych okolicznościach i potrzebach, był wielką osobliwością Kościoła i narodu, z której SGGW była dumna i mogła na nią liczyć.

Data uchwały Rady WNE - 10.05.1991 (wspólnie z innymi wydziałami) Data wydania dyplomu - 15.10.1991



Gunter Steffen

prof. dr hab. nauk rolniczych Reński Uniwersytet Fryderyka Wilhelma w Bonn
 Wybitny europejski naukowiec, wieloletni dyrektor Instytutu Ekonomiki i Organizacji Gospodarstw Rolniczych ma Wydziale Rolniczym Uniwersytetu w Bonn, który zajmował się problematyką organizacji wiejskiej przestrzeni społecznej i rolniczej oraz środowiska przyrodniczego i ekonomicznego. Z tych zakresów Prof. dr Steffen opracował przeszło 240 prac w znanych periodykach niemieckich przez co można powiedzieć, że wykazuje się kompleksowym spojrzeniem na rolnictwo. Był również współtwórcą Katalogu Norm i Normatywów z zakresu planowania i kalkulacji w gospodarstwach rolnych. Na szczególnie podkreślenie zasługują kontakty jakie prof. Steffen nawiązał z ekonomistami rolnymi w Polsce i jego uczestniczenie w międzynarodowych kongresach naukowych, co zaowocowało sformalizowaniem współpracy między Wydziałem Rolniczym Uniwersytetu w Bonn a Szkołą Główną Gospodarstwa Wiejskiego. Uchwałą z dnia 23 lutego 1998 r. otrzymał tytuł Doktora Honoris Causa za wielki wkład w rozwój nauki ekonomiki i organizacji gospodarstw rolniczych, w tym do gospodarstwa rolniczego o za rozwinięcie podejścia systemowego i rolnictwa z uwzględnieniem środowiska przyrodniczego, wybitne osiągnięcia w kształceniu kadr naukowych, a zwłaszcza nawiązanie i utrwalenie współpracy naukowej między Reńskim Uniwersytetem im. Fryderyka Wilhelma w Bonn a Szkołą Główną Gospodarstwa Wiejskiego.

Data uchwały Rady WNE - 23.09.1997 Data wydania dyplomu - 30.09.1998



Erwin Reisch

prof. dr nauk ekonomiczno-rolniczych Wyższa Szkoła Rolnicza w Hohenheim
 Erwin Reisch jest uznanym na świecie ekonomistą rolnym, kierował Katedrą Ekonomiki i Organizacji Gospodarstw Rolniczych, był rektor Uniwersytetu Hohenheim i długoletni doradca rządów i organizacji naukowych w Afryce, Ameryce Południowej, Azji i Europie. Obszar jego zainteresowań naukowych jest niezwykle szeroki, obejmuje zagadnienia wchodzące w zakres ekonomiki i organizacji gospodarstw rolniczych (badania modelowe), ekonomiki rolnictwa, systemy informacyjne w rolnictwie, modernizacja rolniczych systemów produkcyjnych w krajach rozwijających się. Pod jego kierunkiem zostało wykonanych 31 prac doktorskich. W uznaniu zasług dla SGGW został w 1986 r. wyróżniony Złotą Odznaką „Za Zasługi dla SGGW”. Otrzymał Doktorat Honoris Causa Szkoły Głównej Gospodarstwa Wiejskiego za wielki twórczy wkład w rozwój nauki ekonomiki i organizacji

przedsiębiorstw rolnych, w tym za rozwinięcie teorii planowania i podejmowania decyzji oraz określenie kierunków rozwoju gospodarstw rodzinnych, wybitne osiągnięcia w kształceniu kadr naukowych, a zwłaszcza za nawiązanie i utrwalenie współpracy między Uniwersytetem Hohenheim a Szkołą Główną Gospodarstwa Wiejskiego.

Data uchwały Rady WNE - 30.01.2001 Data wydania dyplomu - 23.11.2001

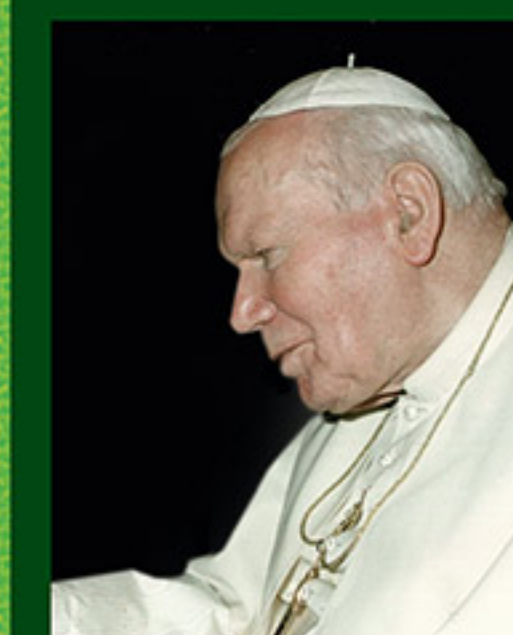

Jan Paweł II

Jan Paweł II czyli Karol Józef Wojtyła urodził się 18 maja 1920 roku w Wadowicach. Po maturze w 1938 roku rozpoczął studia polonistyczne na Uniwersytecie Jagiellońskim w Krakowie. Po wojnie kontynuował studia w Wyższym Seminarium Duchowym w Krakowie oraz na Wydziale Teologicznym Uniwersytetu Jagiellońskiego. Świecenia kapłańskie przyjął 1 listopada 1946 roku. Następnie został wysłany do Rzymu, aby rozpocząć studia doktorańskie. 4 lipca 1958 roku został mianowany biskupem tytularnym Ombri i biskupem pomocniczym w Krakowie. 13 stycznia 1964 roku został mianowany arcybiskupem Krakowa, a 26 czerwca 1967 roku kardynałem. 16 października 1978 został wybrany na Papieża Kościoła katolickiego. W czasie swojego pontyfikatu Jan Paweł II odbył 146 podróży apostolskich na terenie Włoch. Jako biskup Rzymu odwiedził 317 z 333 parafii rzymskich. Odbił 104 pielgrzymki zagraniczne. Żaden z papieży nie spotkał się z tyloma osobami w trakcie śródrodowych audiencji generalnych (blisko 1200), w których uczestniczyło prawie 18 milionów pielgrzymów, nie licząc audiencji prywatnych i ceremonii religijnych. Przyjmował przywódców państw w trakcie 38 wizyt oficjalnych oraz udzielił 738 audiencji i spotkań z głowami państwa, odbył 246 audiencji i spotkania z premierami. Jan Paweł II zmarł 2 kwietnia 2005 roku. 28 czerwca 2005 roku rozpoczął się proces beatyfikacyjny Jana Pawła II.

Data uchwały Rady WNE - 10.12.2001 (wspólnie z innymi wydziałami) Data wydania dyplomu - 11.01.2002



Jan Górecki

prof. dr hab. nauk ekonomicznych SGGW w Warszawie
 Jan Górecki urodził się 18.08.1934 roku. W 1956 roku ukończył studia w SGGW i rozpoczął pracę naukowo-dydaktyczną w Katedrze Ekonomiki i Organizacji Gospodarstw Rolniczych SGGW. W roku 1963 uzyskał stopień doktora nauk rolniczych, a w roku 1969 stopień doktora habilitowanego. W roku 1983 otrzymał tytuł profesora nadzwyczajnego a w 1990 profesora zwyczajnego nauk ekonomicznych. Był wicedyrektorem Instytutu Ekonomiki i Organizacji Gospodarstw Rolniczych (1970-1973), kierownikiem Katedry Rolnictwa Światowego (1980-1989), prorektorem SGGW (1984-1996), Rektorem SGGW w latach 1990-1996.

Jego łączny dorobek obejmuje ponad 200 prac, w tym 80 oryginalnych oraz kilku książek i skryptów. Był członkiem rad i wielu fundacji, w tym m.in.: członkiem Komitetu Ekonomiki Rolnictwa PAN, członkiem Rad Naukowych IRWiR i IUNG PIB w Puławach, członkiem Komitetu Organizacyjnego i Zespołu Negocjacyjnego Kościelnej Fundacji Rolniczej. Był wieloletnim ekspertem FAO. W latach 1991-95 był przewodniczącym Rady ds. Wsi i Rolnictwa przy Kancelarii Prezydenta RP L. Wałęsy oraz członkiem rady przy Kancelarii Prezydenta RP L. Kaczyńskiego. W 1988 roku został wybrany członkiem zagranicznym Królewskiej Szwedzkiej Akademii Rolnictwa i Leśnictwa. W latach 1997-2001 był Ambasadorem RP w Królestwie Danii. W latach 2004 - 2012 był redaktorem naczelnym kwartalnika „Wies i Rolnictwo” IRWiR PAN. Posiada szereg odznaczeń polskich i zagranicznych, w tym Krzyż Oficerski i Komandorski RP (1993, 2004), Krzyż Komandorski Królestwa Danii (2001) oraz Prymasowski Złoty Medal Zasłużonemu w Posłudze Dla Kościoła i Narodu (1997), w 2009 roku został wyróżniony Medalem Michała Czapowskiego.

Otrzymał uchwałą z dnia 24 listopada 2003 r. tytuł Doktora Honoris Causa za osiągnięcia naukowe w zakresie badań nad rolą czynnika ludzkiego w produkcji rolniczej i twórczy wkład w rozwój badań porównawczych w ekonomice rolnictwa.

Data uchwały Rady WNE - 28.10.2003 Data wydania dyplomu - 14.05.2004



Franz Fischler

dr nauk rolniczych Uniwersytet Nauk Rolniczych w Wiedniu
 był komisarz Unii Europejskiej ds. Rolnictwa, Rozwoju Obszarów Wiejskich i Rybołówstwa (1995-2004). Urodzony w Absam, studiował rolnictwo na Uniwersytecie Zasobów Naturalnych i Stosowanych Nauk Przyrodniczych w Wiedniu, i obronił pracę doktorską w 1978 roku. Pracował na Uniwersytecie jako asystent w latach 1973/79, a następnie do Tyrolskiej Izby Rolniczej. W latach 1989-1994 Fischler był federalnym ministrem rolnictwa i leśnictwa, a od 1990 został wybrany do Rady Krajowej. W 1995 roku stał się komisarzem w Brukseli, odpowiedzialnym za rolnictwo i rozwój obszarów wiejskich. Od 1999 sprawy związane z rybołówstwem zostały również włączone do jego obowiązków. W 2011 Austria nominowała Franza Fischlera jako kandydata na stanowisko dyrektora generalnego FAO. Obecnie jest prezesem Europejskiego Forum Alpbach. W 2005 otrzymał tytuł doktora honoris causa SGGW za wybitne osiągnięcia dla europejskiego rolnictwa, na rzecz reformy

Wspólnej Polityki Rolnej, jak również do wzmocnienia roli polityki wsparcia rozwoju obszarów wiejskich.

Data uchwały Rady WNE - 25.01.2005 (wspólnie z innymi wydziałami) Data wydania dyplomu - 15.05.2005



Marek Kłodziński

prof. dr hab. nauk ekonomicznych Instytut Rozwoju Wsi i Rolnictwa PAN
 Prof. Dr hab. Marek Kłodziński urodził się w 1938 r. w Warszawie. Studiował na Wydziale Rolniczym SGGW. Tytuł profesora zwyczajnego PAN otrzymał w 1997 r. Jego dorobek naukowy liczy 430 pozycji. Wśród tych prac jest 37 książek - w tym 26 pod jego redakcją naukową - oraz 101 rozdziałów w monografiach i 170 artykułów w czasopiśmie naukowych. Pozostałe 122 pozycje to artykuły popularnonaukowe. Swoje życie zawodowe jest związany z Instytutem Rozwoju Wsi i Rolnictwa PAN (IRWiR PAN), którego był dyrektorem w latach 1997-2008. Obecnie naukowiec pełni w IRWiR PAN funkcję kierownika Zakładu Ekonomii Wsi. Poza tym był założycielem i dyrektorem Centrum Naukowo-Wdrożeniowego SGGW. Był również założycielem Wyższej Szkoły Przedsiębiorczości i Rozwoju Regionalnego w Falentach. Profesor wywarł ogromny wpływ swą działalnością na wiedzę związaną z szeroko rozumianą problematyką rozwoju społeczno-gospodarczego obszarów wiejskich. Należy do wąskiego grona czołowych badaczy zjawiska dwuzawodowości w rolnictwie i wielofunkcyjności obszarów wiejskich. Posiada niepowtarzalną umiejętność i wyczucie zajmowania się problemami, które są niezwykle ważne dla praktyki, ale też wnoszą niezaprzeczalny wkład w rozwój nauki. Uchwałą z dnia 25 czerwca 2012 r. otrzymał tytuł Honoris Causa SGGW za osiągnięcia naukowe w zakresie badań nad rozwojem rolnictwa i obszarów wiejskich.

Data uchwały Rady WNE - 24.01.2012 Data wydania dyplomu - 10.01.2013

Kształcenie na Wydziale Nauk Ekonomicznych

Studia I stopnia

- 3-letnie studia**
- stacjonarne
 - niestacjonarne

Studia II stopnia

- 2-letnie studia**
- stacjonarne
 - niestacjonarne

Ekonomia

Kierunek o najdłuższej historii na Wydziale Nauk Ekonomicznych. Powstał w roku 1953 r. Studia obejmują zagadnienia teoretyczne z zakresu nauk ekonomicznych, warunki funkcjonowania podmiotów gospodarczych ze szczególnym uwzględnieniem sektora żywnościowego oraz agrobiznesu. Kierunek umożliwia studentom nabycie umiejętności analizy funkcjonowania przedsiębiorstwa i jego otoczenia. Studenci tego kierunku na poziomie magisterskim mogą poszerzać kompetencje na specjalnościach:

- ekonomika i organizacja przedsiębiorstw,
- międzynarodowe stosunki gospodarcze,
- organizacja i ekonomika agrobiznesu,
- ekonomika sektora publicznego,
- ekonomia menadżerska,
- rozwój wsi i rolnictwa,
- gospodarka turystyczna.

Zarządzanie i Rachunkowość

Kierunek powstał w roku 1998 r. pod nazwą Zarządzanie i marketing. Cele kształcenia są ukierunkowane na zdobycie przez studenta gruntownej wiedzy teoretycznej i praktycznej z obszaru nauk o zarządzaniu, a także nauk pokrewnych. Studenci nabywają umiejętności zarządzania przedsiębiorstwami, zespołami pracowników a także kierowania działaniami w instytucjach finansowych oraz samorządach terytorialnych. Na studiach drugiego stopnia studenci mogą poszerzyć kompetencje z zakresu:

- zarządzania i marketingu w turystyce,
- zarządzania i marketingu w przedsiębiorstwie,
- zarządzania edukacją i doradztwem,
- zarządzania rozwojem regionalnym i lokalnym.

Finanse

Kierunek powstał w 2003 r. Studenci zdobywają wiedzę z obszarów finansów, rachunkowości i bankowości a także poznają teoretyczne podstawy z zakresu nauk ekonomicznych, marketingu i zarządzania. Mogą oni poszerzyć swoje kompetencje na następujących specjalnościach:

- bankowość,
- rachunkowość i finanse przedsiębiorstw,
- finanse publiczne
- ubezpieczenia,
- inżynieria finansowa.

Logistyka

Kierunek powstał w 2007 r. Studenci zdobywają wiedzę z zakresu logistyki przedsiębiorstw, funkcjonowania instytucji logistycznych, logistycznych łańcuchów dostaw oraz nabierają umiejętności analizy i zarządzania procesami w takich obszarach, jak sterowanie zapasami, magazynowanie, transport i zarządzanie łańcuchem dostaw. Absolwenci tego kierunku posiadają wiedzę i umiejętności konieczne w operacyjnym zarządzaniu logistycznym w pomiotach gospodarczych. Studenci Logistyki na poziomie magisterskim mogą poszerzyć swoje umiejętności w zakresie:

- operatora logistycznego,
- menadżera logistyki.

Turystyka i Rekreacja

Kierunek został przeniesiony na Wydział Nauk Ekonomicznych w 2012 r. Obejmuje problematykę z zakresu nauk przyrodniczych, społecznych oraz rolniczych i leśnych. Studenci poznają specyfikę funkcjonowania przedsiębiorstw na rynku usług turystycznych, organizację imprez turystycznych i bogactwo kulturowe polski oraz znaczenie i cechy turystyki na obszarach leśnych i przyrodniczo-cennych. W trakcie studiów poruszane są zagadnienia z zakresu turystyki wiejskiej, hotelarstwa i gastronomii. Studenci mogą poszerzyć swoje kompetencje na nachyleniach:

- organizacja ruchu turystycznego,
- hotelarstwo i gastronomia,
- turystyka na obszarach leśnych i cennych przyrodniczo.

Studia III stopnia

Pierwsze studia doktoranckie na Wydziale powstały w 1969 r., jako zaoczne studia doktoranckie dla pracujących. Od 1998 r. rozpoczęły działalność stacjonarne studia doktoranckie. Obecnie podstawową formą kształcenia młodej kadry naukowej jest ten rodzaj studiów, prowadzony w formie stacjonarnej i niestacjonarnej oraz indywidualnych studiów dla pracujących i cudzoziemców. Na koniec 2011 r. w studiach doktoranckich uczestniczyło 86 osób, w tym 24 studiujące w systemie niestacjonarnym. Sześciu cudzoziemców odbywało studia doktoranckie w trybie indywidualnym.

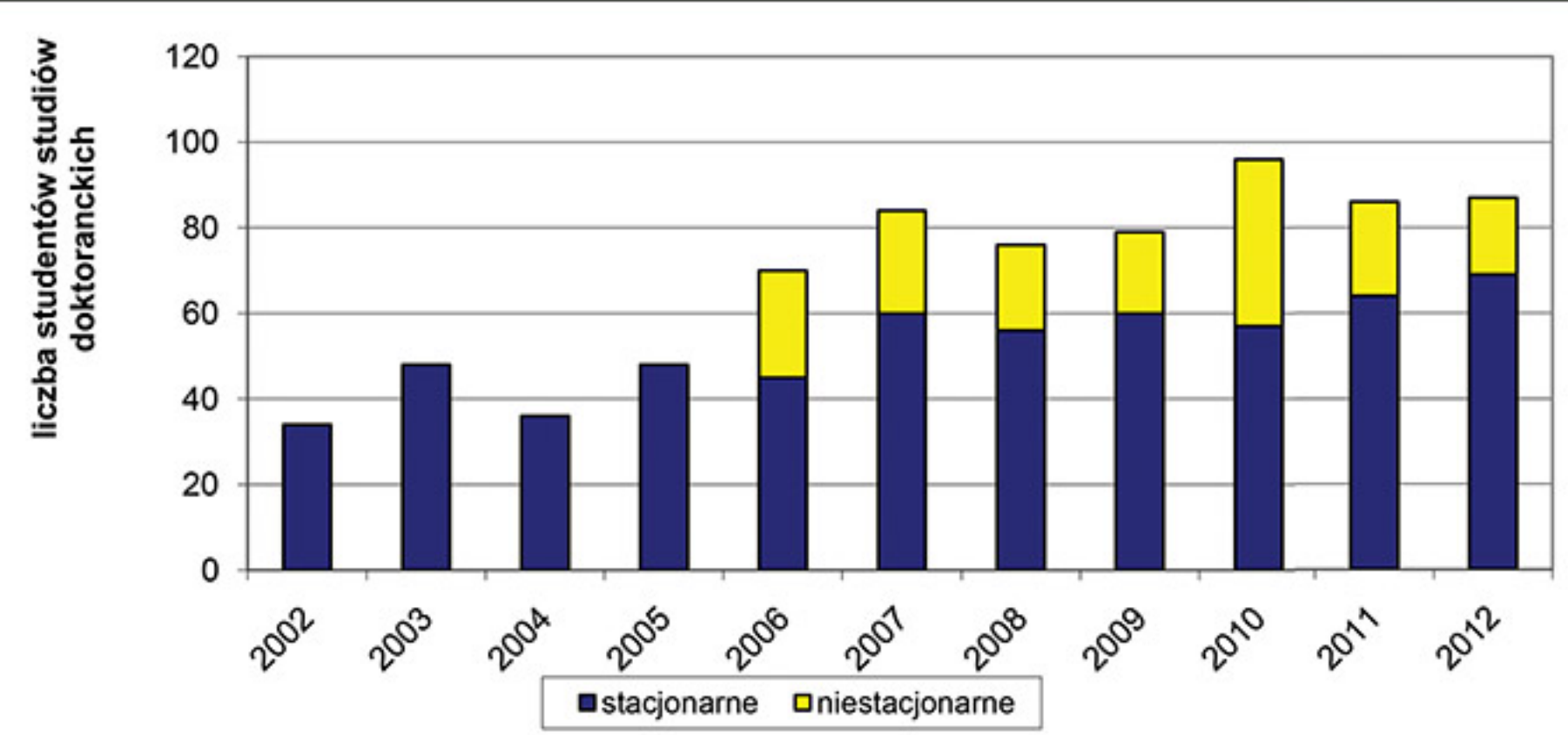

Wykres 1. Liczba studentów studiów doktoranckich Wydziału Nauk Ekonomicznych SGGW w Warszawie w latach 2002-2012

Źródło: Stawicki M., Wojewódzka-Wiewiórska A. (red.), 60 lat Wydziału Nauk Ekonomicznych Szkoły Głównej Gospodarstwa Wiejskiego w Warszawie. Księga Jubileuszowa 1953-2013, Wydawnictwo SGGW, Warszawa 2013

Studia podyplomowe

Kształcenie podyplomowe na Wydziale rozpoczęło w 1967 r. od powołania 3-semestralnego Podyplomowego Studium Ekonomiki i Organizacji Przedsiębiorstw Rolniczych. Obecnie powołanych jest ponad 20 studiów podyplomowych, których adresatami są absolwenci szkół wyższych.

Kształcenie kadr naukowych

Pierwszy tytuł doktora został nadany na Wydziale w 1958 r., doktora habilitowanego w 1962 r. Do końca 2011 r. na Wydziale nadano łącznie 564 stopnie doktora oraz 161 stopni doktora habilitowanego.

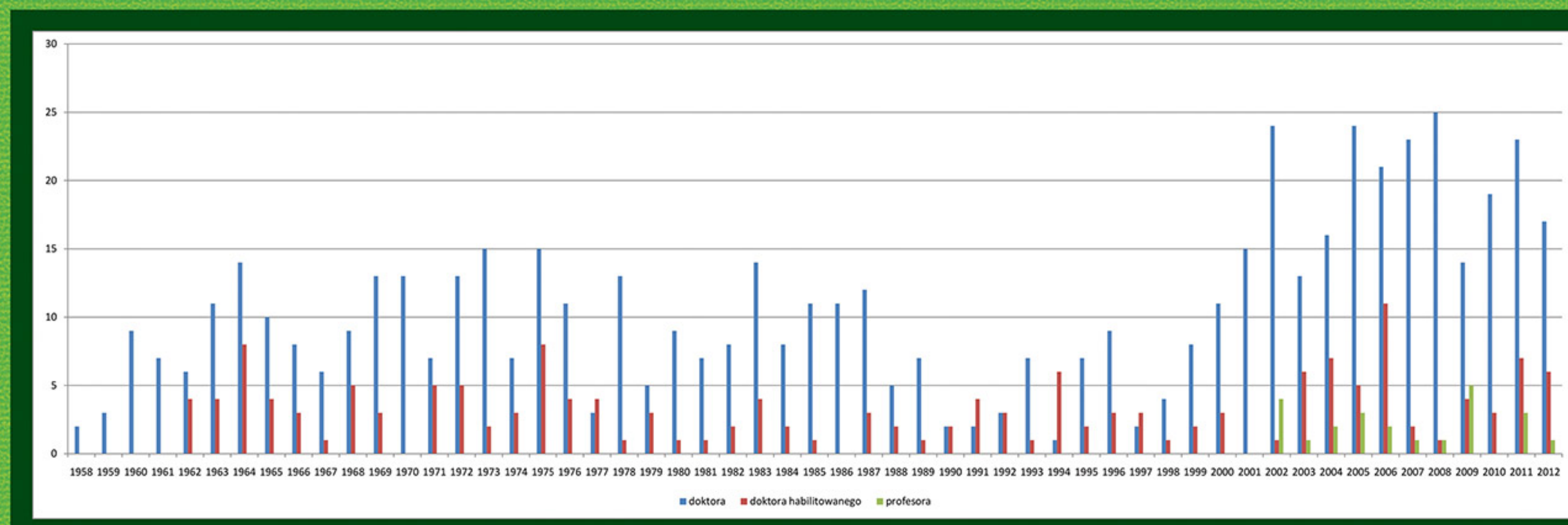

Wykres 2. Liczba studentów studiów doktoranckich Wydziału Nauk Ekonomicznych SGGW w Warszawie w latach 2002-2012

Źródło: M. Stawicki, op.cit.



Stopnie i tytuły naukowe nadane na Wydziale Nauk Ekonomicznych (d. Wydział Ekonomiczno-Rolniczy) w latach 1958-2012

Rok	Zakończone przewody doktorskie (wg daty obrony) <i>Nazwisko i imię</i>	Zakończone przewody habilitacyjne (wg dat zatwierdzenia) <i>Nazwisko i imię</i>	Tytuł naukowy profesora <i>Imię i nazwisko</i>	Rok	Zakończone przewody doktorskie (wg daty obrony) <i>Nazwisko i imię</i>	Zakończone przewody habilitacyjne (wg dat zatwierdzenia) <i>Nazwisko i imię</i>	Tytuł naukowy profesora <i>Imię i nazwisko</i>	Rok	Zakończone przewody doktorskie (wg daty obrony) <i>Nazwisko i imię</i>	Zakończone przewody habilitacyjne (wg dat zatwierdzenia) <i>Nazwisko i imię</i>	Tytuł naukowy profesora <i>Imię i nazwisko</i>
1958	Krusze Nora			1974	Wojciechowski Franciszek			1990	Kitasz Ludwik		
1959	Prandota Wiktor			1974	Mogowski Feliks	Majdański Feliks		1990	Laskowski Wacław		Jan Górecki
1960	Olaszewski Henryk			1974	Taborski Kazimierz	Kłobdzki Marek		1990	Munir Hasan Al- Kaber		
1960	Lachert Zygmunt			1974	Sikorska-Wolak zabella	Lojewski Stanisław		1991	Rembeza Jerzy		Wojciech Józwiak
1960	Bildiukiewicz Adam			1974	Bala Józef			1991	Mohammed Saad Abdul Kadir Mahmood Janicki Bogumil		
1960	Kosicki Janusz			1975	Gajda Antoni			1992	Kondraszuk Tomasz		Czesław Farkowski
1960	Wojtaszek Zygmunt			1975	Młodyniuk Zygmunt			1992	Mamowski Wacław		Marek Kłodziński
1960	Małanicz Zygmunt			1975	Bak Antoni			1992	Munir Hasan Al- Kaber		Andrzej Wiatrak
1960	Miechowski Zygmunt			1975	Zawitkowski Jan	Oleksiak Kazimierz		1992	Jurewicz Stanisław		Zygmunt Przychodzeń
1960	Michna Waldemar			1975	Maciejewski Franciszek	Gajewski Jan		1992	Budziński Franciszek		
1960	Misiuna Władysław			1975	Zuk Józef	Ignar Marek		1992	Runowski Henryk		
1960	Galaj Dyzma			1975	Nurowski Zygmunt	Kozioł Zdzisław		1992	Klepaczek Bogdan		
1960	Świątek Stanisław			1975	Pietróń Joanna	Rojewski Marian		1992	Gudowski Janusz		
1960	Strużek Bolesław			1975	Chiliński Wiesław	Adamowicz Mieczysław		1992	Mączka Lucyna		
1961	Dowgiało Zygmunt			1975	Mazurek Jan	Pludowski Henryk		1992	Stuligis Włodzimierz		
1961	Kunczyński Zygmunt			1975	Owoc-Remiszewska Halina			1992	Stuligis Włodzimierz		
1961	Kamiński Włodzimierz			1975	Kozakiewicz Stanisław			1992	Starko Stanisław		
1961	Świątek Andrzej			1975	Legutko Stanisław			1992	Smolik Sylwester		
1961	Galecka-Słowińska Stefania			1975	Bytnerowicz Henryk			1992			
1961	Bajan Konrad			1975	Stachurski Władysław			1992			
1961	Mogilnicki Edward			1975	Zuk Daniela			1992			
1962	Marszałkiewicz Teresa			1975	Król Marian			1992			
1962	Lewandowski Leon	Strużek Bolesław		1976	Abramski Stanisław			1992			
1962	Maniecki Florian	Prawdzic-Gałęski Józef		1976	Stuligis Włodzimierz			1992			
1962	Zaleski Mieczysław	Grochowski Zdzisław		1976	Stuligis Włodzimierz			1992			
1962	Czerniewska Maria	Lachert Zygmunt		1976	Iwan Bolesław			1992			
1962	Czyszowska-Dąbrowska Janina			1976	Nowowiejski Wiktor			1992			
1963	Cegielski Longin	Prandota Wiktor		1976	Cholewa Ryszard			1992			
1963	Dziachan Anatoliusz	Misiuna Władysław		1976	Lisak Jan			1992			
1963	Mśchichowski Zbigniew	Gorzelać Eugeniusz		1976	Łęka Jan			1992			
1963	Rojewski Marian	Galaj Dyzma		1976	Łęka Jan			1992			
1963	Kozioł Zdzisław			1976	Łęka Jan			1992			
1963	Górecki Jan			1976	Łęka Jan			1992			
1963	Wierzbicki Józef			1976	Łęka Jan			1992			
1963	Murawski Władysław			1976	Łęka Jan			1992			
1963	Podedworny Henryk			1976	Łęka Jan			1992			
1963	Wieczorek Tadeusz			1976	Łęka Jan			1992			
1963	Boniak Jan			1976	Łęka Jan			1992			
1964	Tederko Czesław	Rychlik Tadeusz		1976	Łęka Jan			1992			
1964	Bogacz Julian	Szurek Jan		1976	Łęka Jan			1992			
1964	Kierul Zenon	Martyna Stanisław		1976	Łęka Jan			1992			
1964	Kowalewski Zbigniew	Marszałkiewicz Teresa		1976	Łęka Jan			1992			
1964	Weyssenhof Karol	Malanicz Zygmunt		1976	Łęka Jan			1992			
1964	Kaczor Andrzej	Kierek Aleksander		1976	Łęka Jan			1992			
1964	Bzowski Janina	Woloszczan Jerzy		1976	Łęka Jan			1992			
1964	Bożydar Jan	Dowgiało Zygmunt		1976	Łęka Jan			1992			
1964	Lipski Witold Bartłomiej			1976	Łęka Jan			1992			
1964	Zaleski Paweł			1976	Łęka Jan			1992			
1964	Budziński Franciszek			1976	Łęka Jan			1992			
1964	Miorski Jan			1976	Łęka Jan			1992			
1964	Boreński Ryszard			1976	Łęka Jan			1992			
1964	Romanow Andrzej			1976	Łęka Jan			1992			
1964	Rzędowski Leon			1976	Łęka Jan			1992			
1965	Stelmach Jan	Górka-Niwiński Stanisław		1976	Łęka Jan			1992			
1965	Lipiński Henryk	Kamiński Włodzimierz		1976	Łęka Jan			1992			
1965	Karczewski Zdzisław	Oleksiak Henryk		1976	Łęka Jan			1992			
1965	Mazur Jan	Roszeja-Tobiasz Ewa		1976	Łęka Jan			1992			
1965	Włazewicz Mieczysław			1976	Łęka Jan			1992			
1965	Łojewski Stanisław			1976	Łęka Jan			1992			
1965	Bolesławska Barbara			1976	Łęka Jan			1992			
1965	Okret Maria			1976	Łęka Jan			1992			
1965	Kasprzycki Tadeusz			1976	Łęka Jan			1992			
1965	Farkowski Czesław			1976	Łęka Jan			1992			
1965	Bernacki Andrzej			1976	Łęka Jan			1992			
1965	Miechowski Zygmunt			1976	Łęka Jan			1992			
1965	Szewczyk Piotr			1976	Łęka Jan			1992			
1966	Bialski Eleonor			1976	Łęka Jan			1992			
1966	Wojtaszek Zygmunt			1976	Łęka Jan			1992			
1966	Szewczyk Piotr			1976	Łęka Jan			1992			
1966	Bernacki Andrzej			1976	Łęka Jan			1992			
1966	Miechowski Zygmunt			1976	Łęka Jan			1992			
1966	Szewczyk Piotr			1976	Łęka Jan			1992			
1966	Miechowski Zygmunt			1976	Łęka Jan			1992			
1966	Szewczyk Piotr			1976	Łęka Jan			1992			
1966	Bernacki Andrzej			1976	Łęka Jan			1992			
1966	Miechowski Zygmunt			1976	Łęka Jan			1992			
1966	Szewczyk Piotr			1976	Łęka Jan			1992			
1966	Bernacki Andrzej			1976	Łęka Jan			1992			
1966	Miechowski Zygmunt			1976	Łęka Jan			1992			
1966	Szewczyk Piotr			1976	Łęka Jan			1992			
1966	Bernacki Andrzej			1976	Łęka Jan			1992			
1966	Miechowski Zygmunt			1976	Łęka Jan			1992			
1966	Szewczyk Piotr			1976	Łęka Jan			1992			
1966	Bernacki Andrzej			1976	Łęka Jan			1992			
1966	Miechowski Zygmunt			1976	Łęka Jan			1992			
1966	Szewczyk Piotr			1976	Łęka Jan			1992			
1966	Bernacki Andrzej			1976	Łęka Jan			1992			
1966	Miechowski Zygmunt			1976	Łęka Jan			1992			
1966	Szewczyk Piotr			1976	Łęka Jan			1992			
1966	Bernacki Andrzej			1976	Łęka Jan			1992			
1966	Miechowski Zygmunt			1976	Łęka Jan			1992			
1966	Szewczyk Piotr			1976	Łęka Jan			1992			
1966	Bernacki Andrzej			1976	Łęka Jan			1992			
1966	Miechowski Zygmunt			1976	Łęka Jan			1992			
1966	Szewczyk Piotr			1976	Łęka Jan			1992			
1966	Bernacki Andrzej			1976	Łęka Jan			1992			
1966	Miechowski Zygmunt			1976	Łęka Jan			1992			
1966	Szewczyk Piotr			1976	Łęka Jan			1992			
1966	Bernacki Andrzej			1976	Łęka Jan			1992			
1966	Miechowski Zygmunt			1976	Łęka Jan			1992			
1966	Szewczyk Piotr			1976	Łęka Jan			1992			
1966	Bernacki Andrzej			1976	Łęka Jan			1992			
1966	Miechowski Zygmunt			1976	Łęka Jan			1992			
1966	Szewczyk Piotr			1976	Łęka Jan			1992			
1966	Bernacki Andrzej			1976	Łęka Jan			1992			
1966	Miechowski Zygmunt			1976	Łęka Jan			1992			
1966	Szewczyk Piotr			1976	Łęka Jan			1992			
1966	Bernacki Andrzej			1976	Łęka Jan			1992			
1966	Miechowski Zygmunt			1976	Łęka Jan			1992			
1966	Szewczyk Piotr			1976	Łęka Jan			1992			
1966	Bernacki Andrzej			1976	Łęka Jan			1992			
1966	Miechowski Zygmunt			1976	Łęka Jan			1992			
1966	Szewczyk Piotr			1976	Łęka Jan			1992			
1966	Bernacki Andrzej			1976	Łęka Jan			1992			
1966	Miechowski Zygmunt			1976	Łęka Jan			1992			
1966	Szewczyk Piotr			1976	Łęka Jan			1992			
1966	Bernacki Andrzej			1976	Łęka Jan			1992			
1966	Miechowski Zygmunt			1976	Łęka Jan			1992			
1966	Szewczyk Piotr			1976	Łęka Jan			1992			
1966	Bernacki Andrzej			1976	Łęka Jan			1992			
1966	Miechowski Zygmunt			1976	Łęka Jan			1992			
1966	Szewczyk Piotr			1976	Łęka Jan			1992			
1966	Bernacki Andrzej			1976	Łęka Jan</						

Kandydaci na studia prowadzone przez Wydział Nauk Ekonomicznych wg. miejsca zamieszkania

Liczba kandydatów na kierunek ekonomia (2011 r.)

Wydział Nauk Ekonomicznych kształci zarówno studentów z Polski, jak i z zagranicy. Wśród kandydatów na studia dominuje młodzież z centralnej, północno-wschodniej i wschodniej części kraju. Analizując miejsce zamieszkania kandydatów na większość kierunków studiów prowadzonych obecnie na WNE należy zauważyć dużą liczbę osób z aglomeracji warszawskiej oraz miast subregionalnych Mazowsza, Lubelszczyzny i Podlasia. W przypadku kierunku turystyka i rekreacja, który do 2011 roku był prowadzony przez Międzywydziałowe Studium Turystyki i Rekreacji, daje się zauważyć wyższy udział kandydatów z samej Warszawy i jej okolic oraz nieco wyższą liczbę osób zamieszkałych na terenach górskich lub nadmorskich. W skali całego Wydziału najwięcej kandydatów w przeliczeniu na 100 maturzystów mieszkało na terenie całego obszaru województwa mazowieckiego oraz przylegających doń obszarów województw: łódzkiego, świętokrzyskiego, lubelskiego i niemal całego podlaskiego.

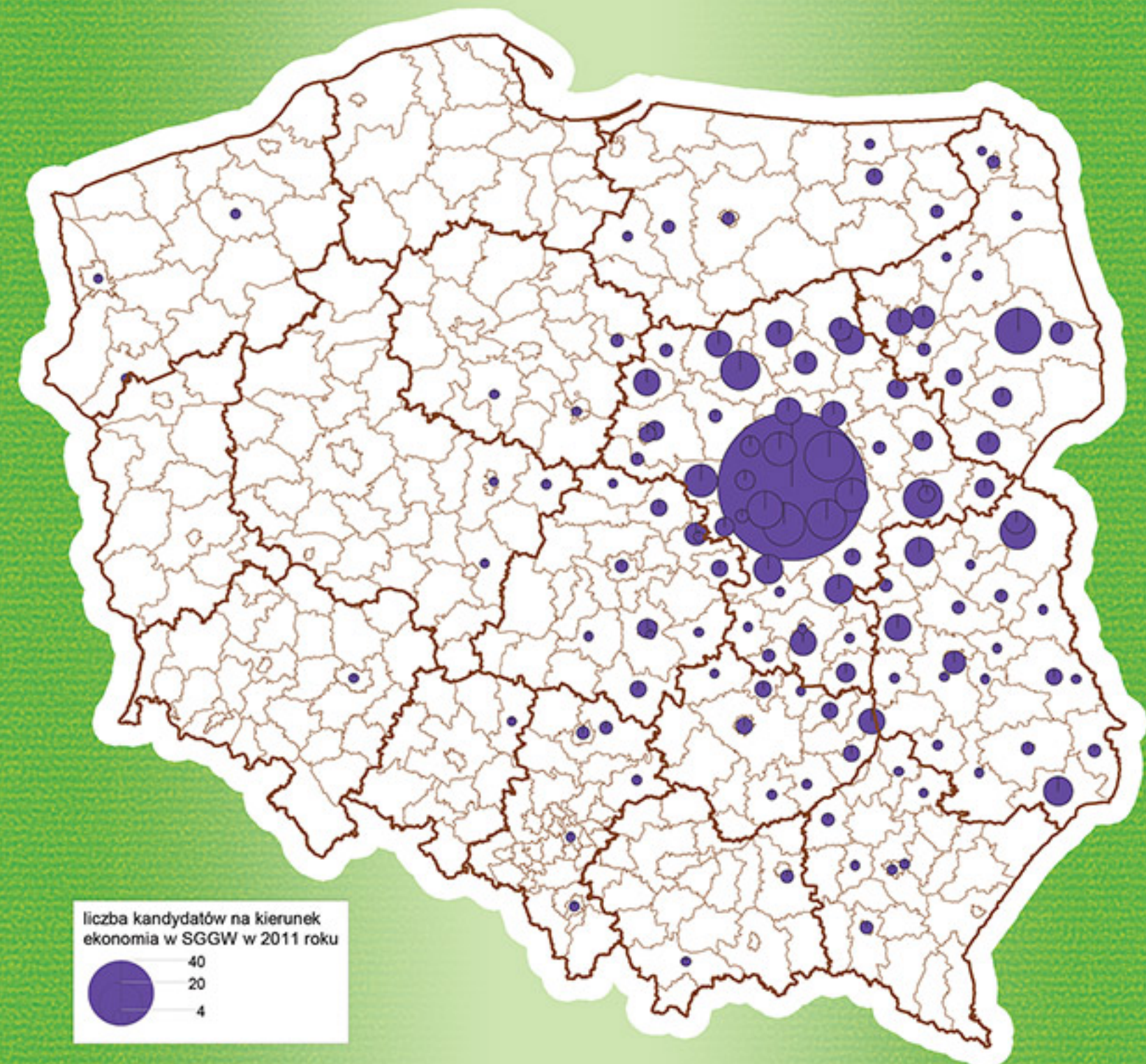

Liczba kandydatów na kierunek finanse i rachunkowość (2011 r.)

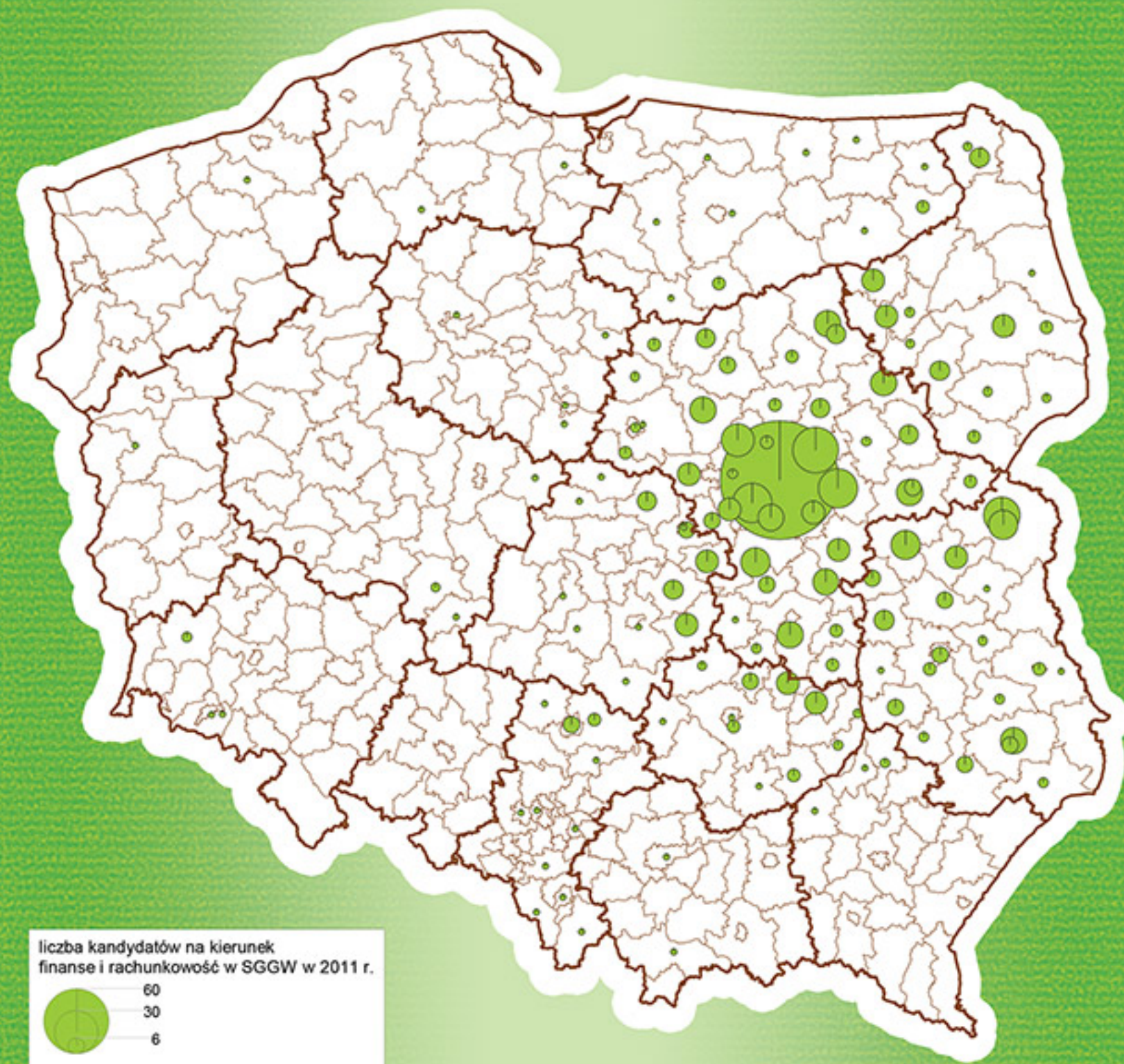

Liczba kandydatów na kierunek logistyka (2011 r.)

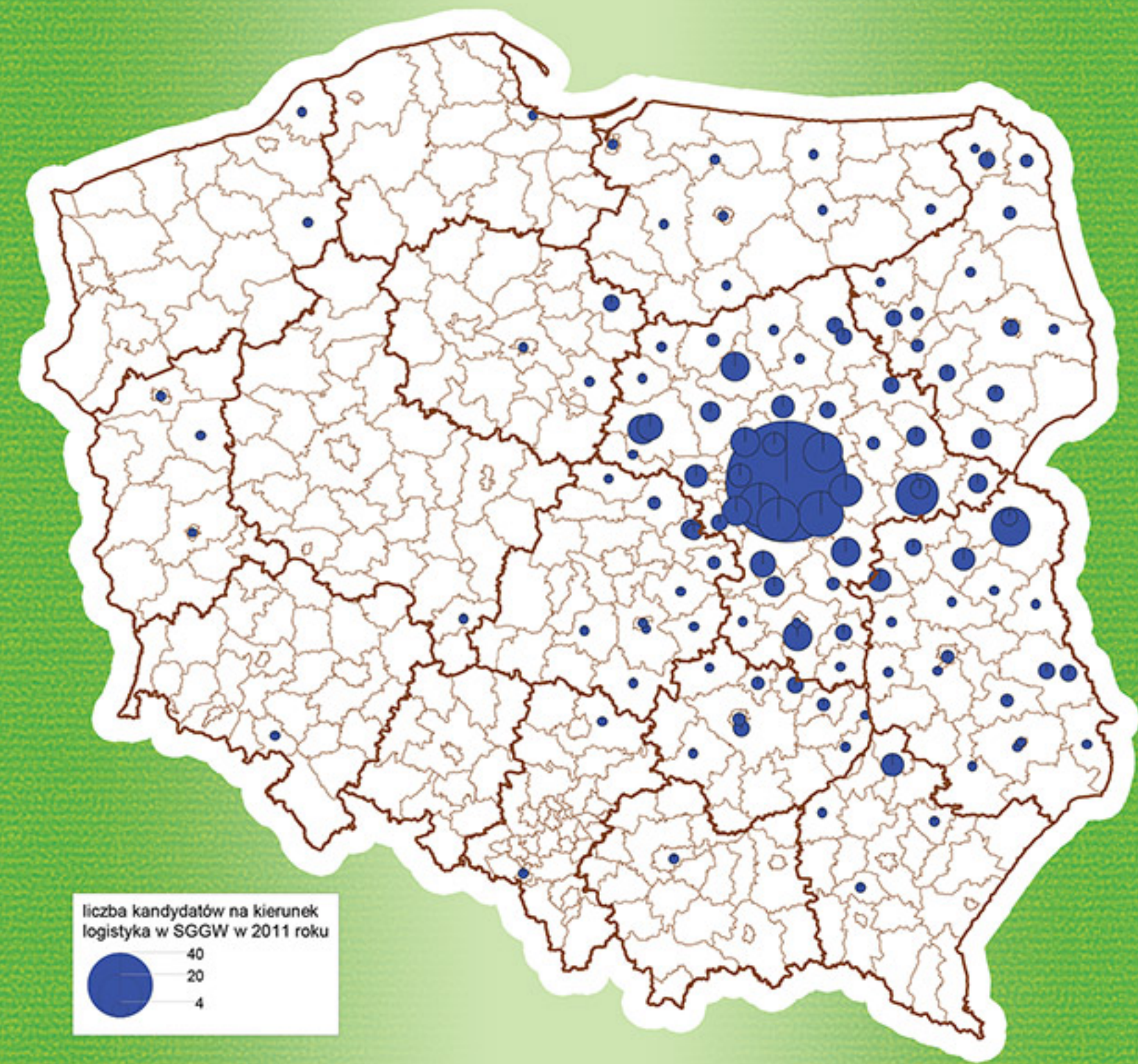

Liczba kandydatów na kierunek zarządzanie (2011 r.)

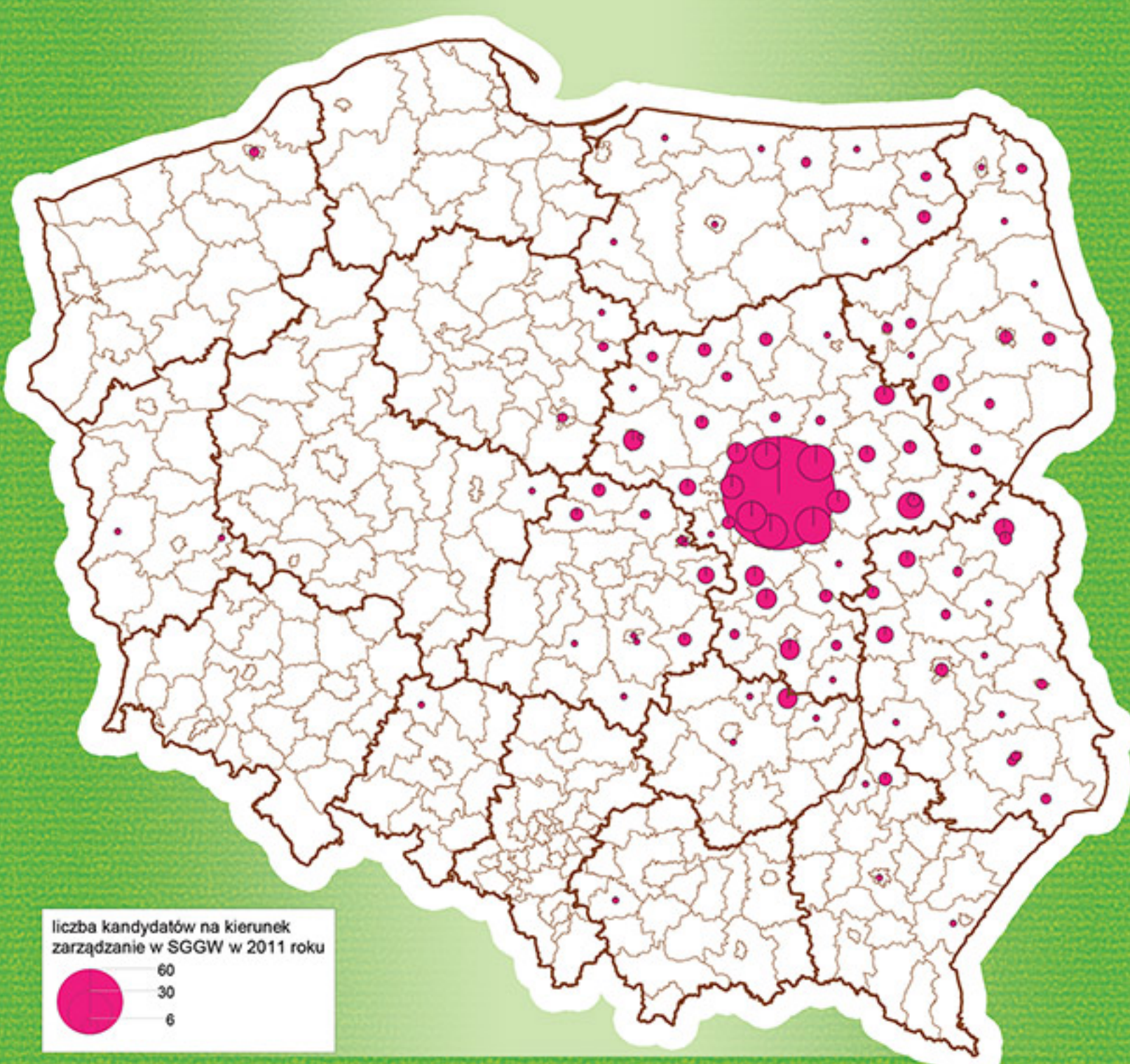

Liczba kandydatów na kierunek turystyka i rekreacja (2011 r.)

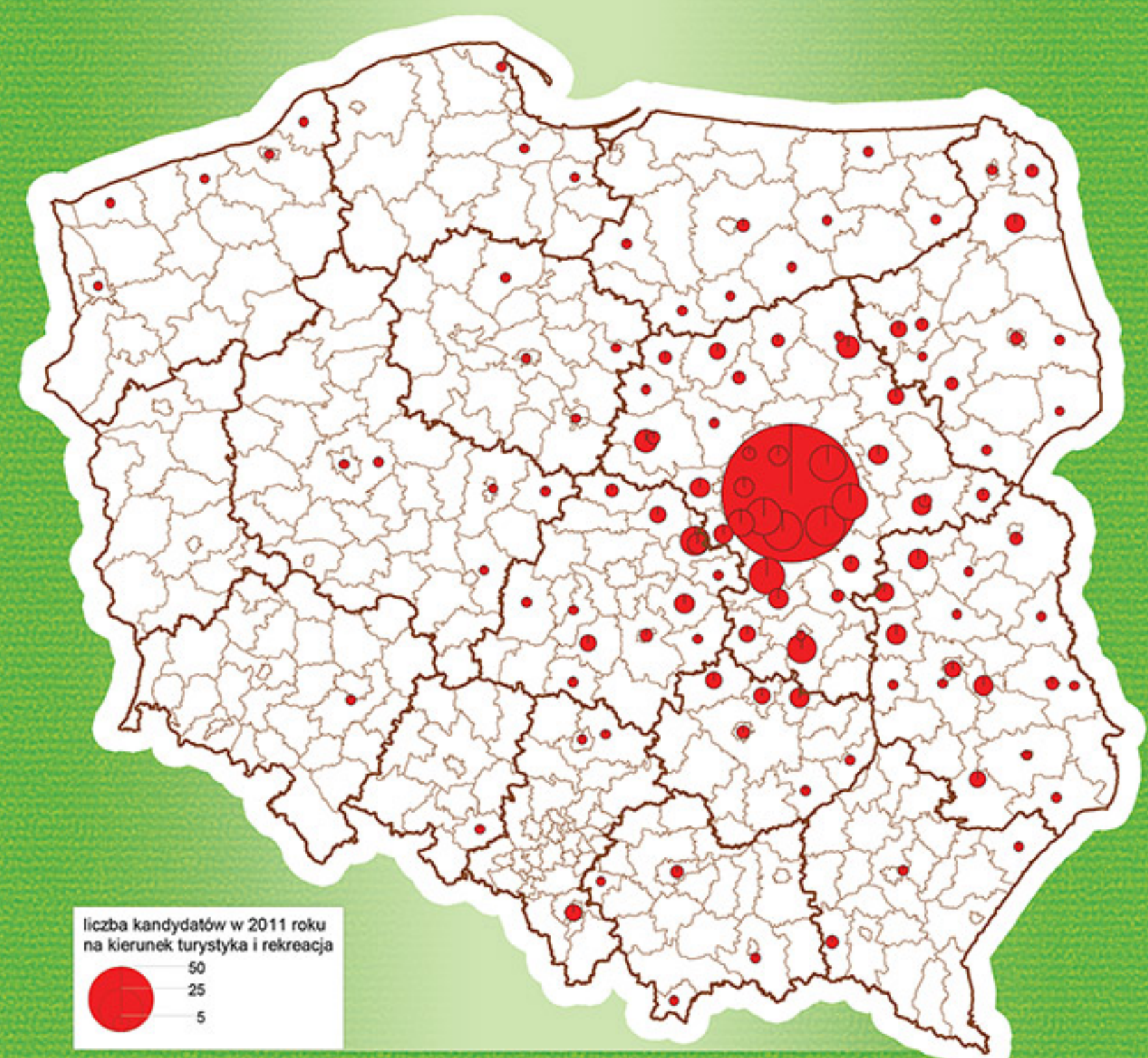

Do roku akademickiego 2011/2012 kierunek prowadzony był przez Międzywydziałowe Studium Turystyki i Rekreacji.

Studenci i absolwenci Wydziału Nauk Ekonomicznych w latach 1953-2011

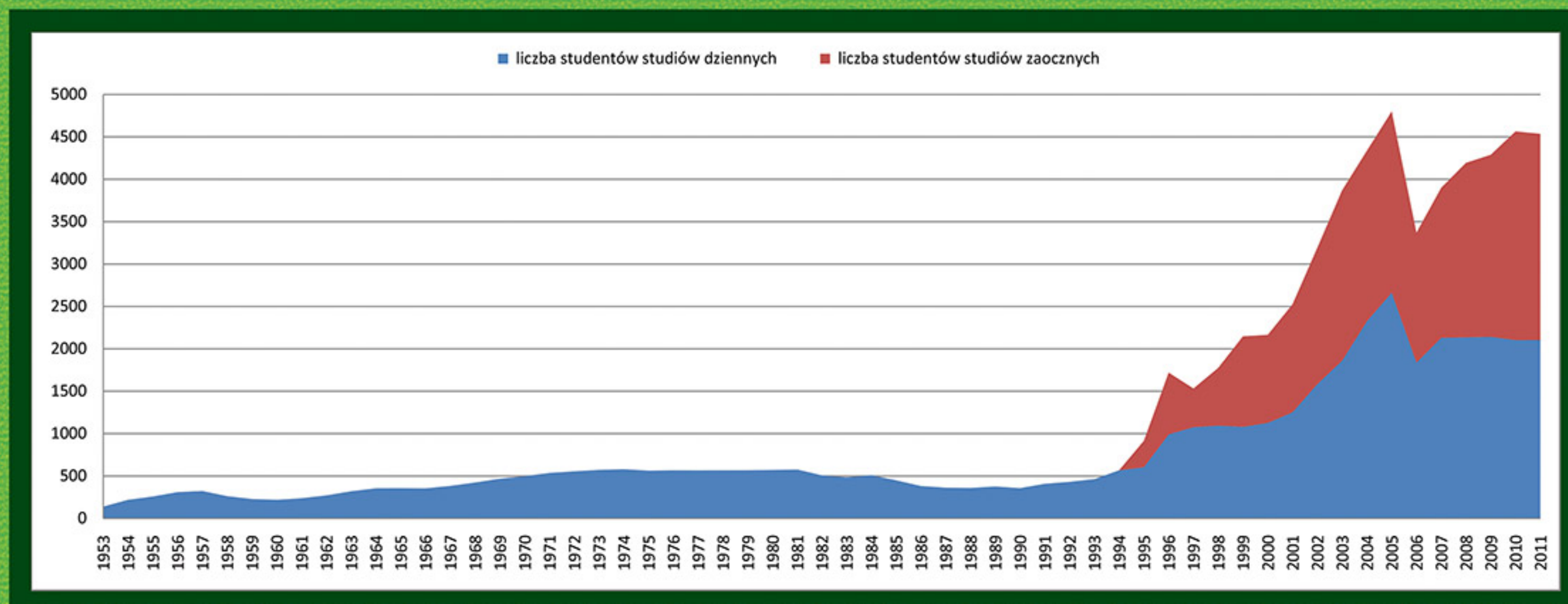

Wykres 1. Liczba studentów studiów stacjonarnych i niestacjonarnych Wydziału Nauk Ekonomicznych SGGW w Warszawie w latach 1953-2011
 Źródło: Stawicki M., Wojewódzka-Wiewiórska A. (red.), 60 lat Wydziału Nauk Ekonomicznych Szkoły Głównej Gospodarstwa Wiejskiego w Warszawie. Absolwenci 1955-2012, Wydawnictwo SGGW, Warszawa 2013



Baza naukowo-dydaktyczna Wydziału Nauk Ekonomicznych.

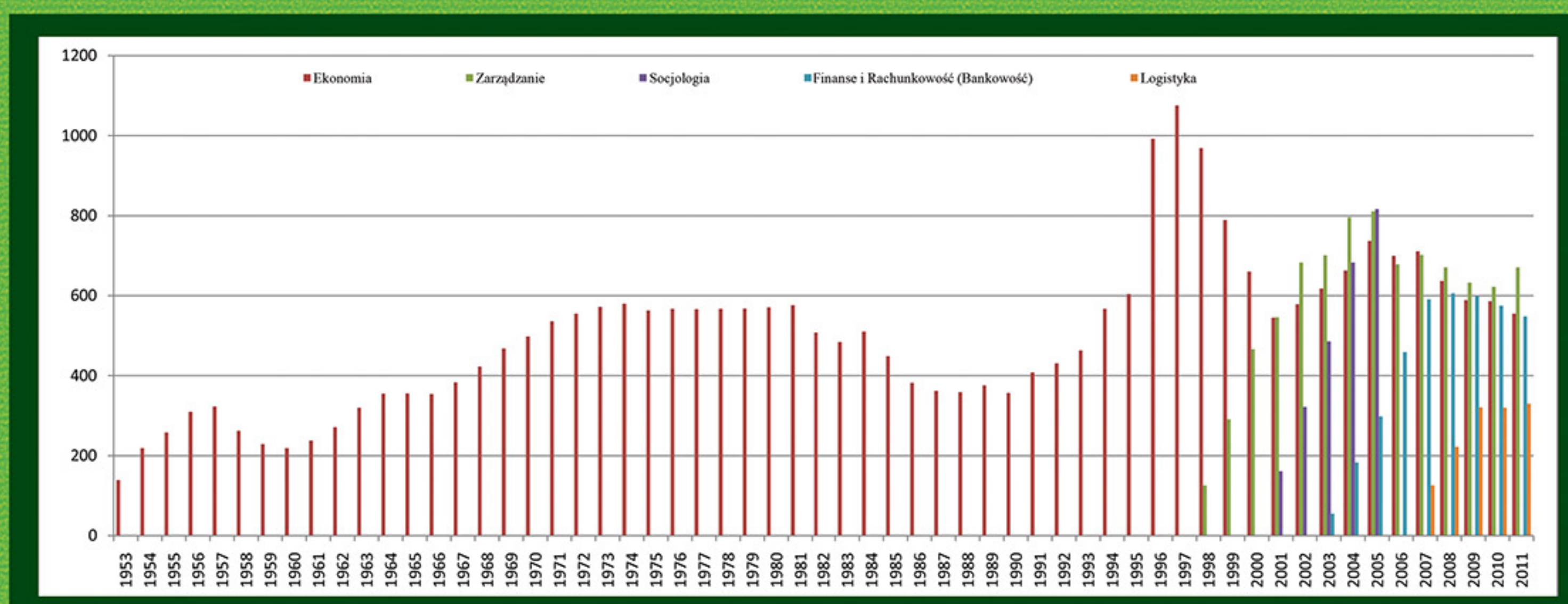

Wykres 2. Liczba studentów Wydziału Nauk Ekonomicznych SGGW w Warszawie według kierunków w latach 1953-2011
 Źródło: Stawicki M., Wojewódzka-Wiewiórska A. (red.), 60 lat Wydziału Nauk Ekonomicznych Szkoły Głównej Gospodarstwa Wiejskiego w Warszawie. Absolwenci 1955-2012, Wydawnictwo SGGW, Warszawa 2013

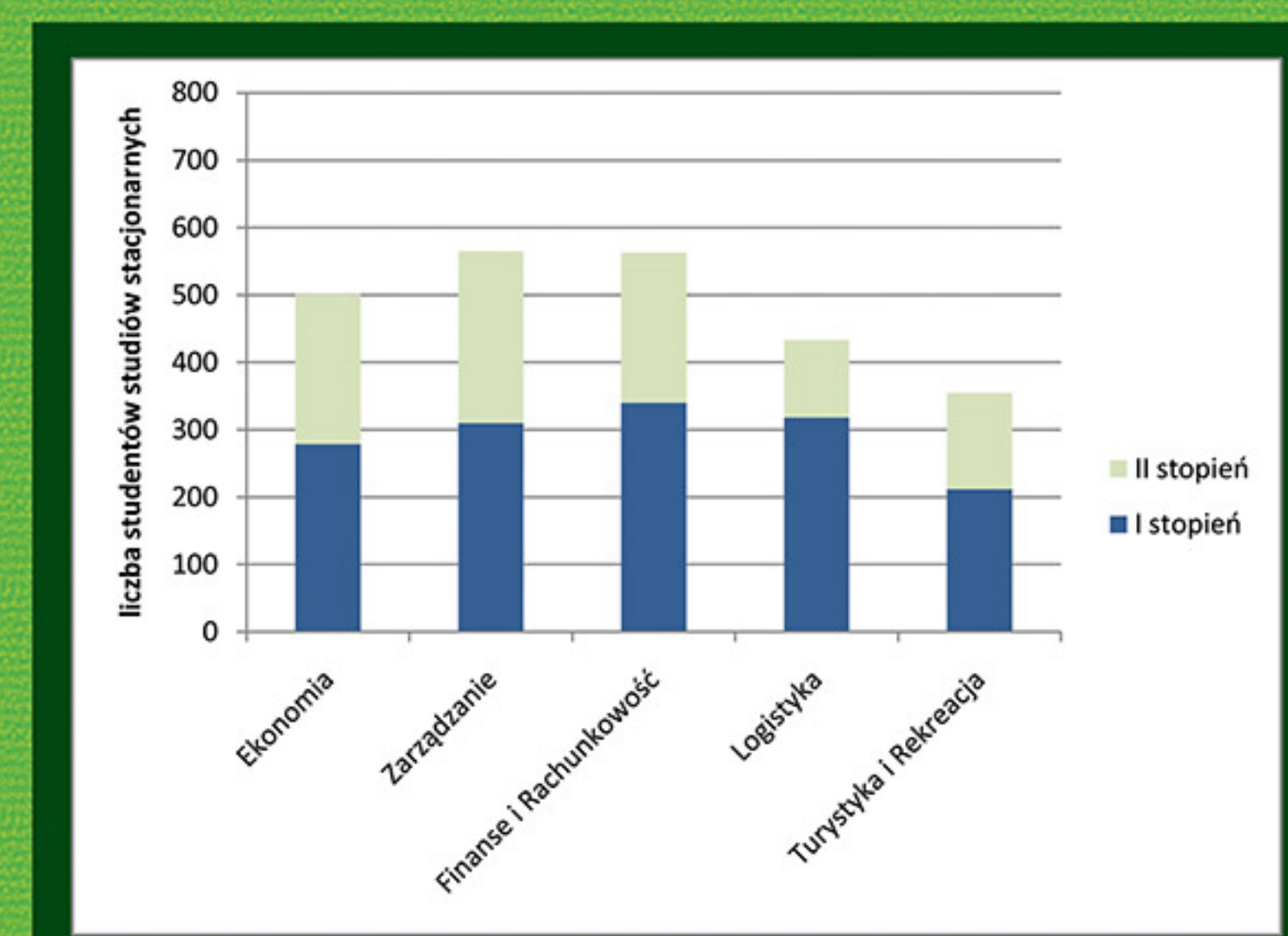

Wykres 4. Liczba studentów studiów stacjonarnych Wydziału Nauk Ekonomicznych SGGW w Warszawie według kierunków i stopnia studiów w 2012 r.
 Źródło: Opracowanie dr Maciej Stawicki, dr Agnieszka Wojewódzka-Wiewiórska na podstawie danych Biura Spraw Studenckich SGGW (stan. 30.11.2012 r.).

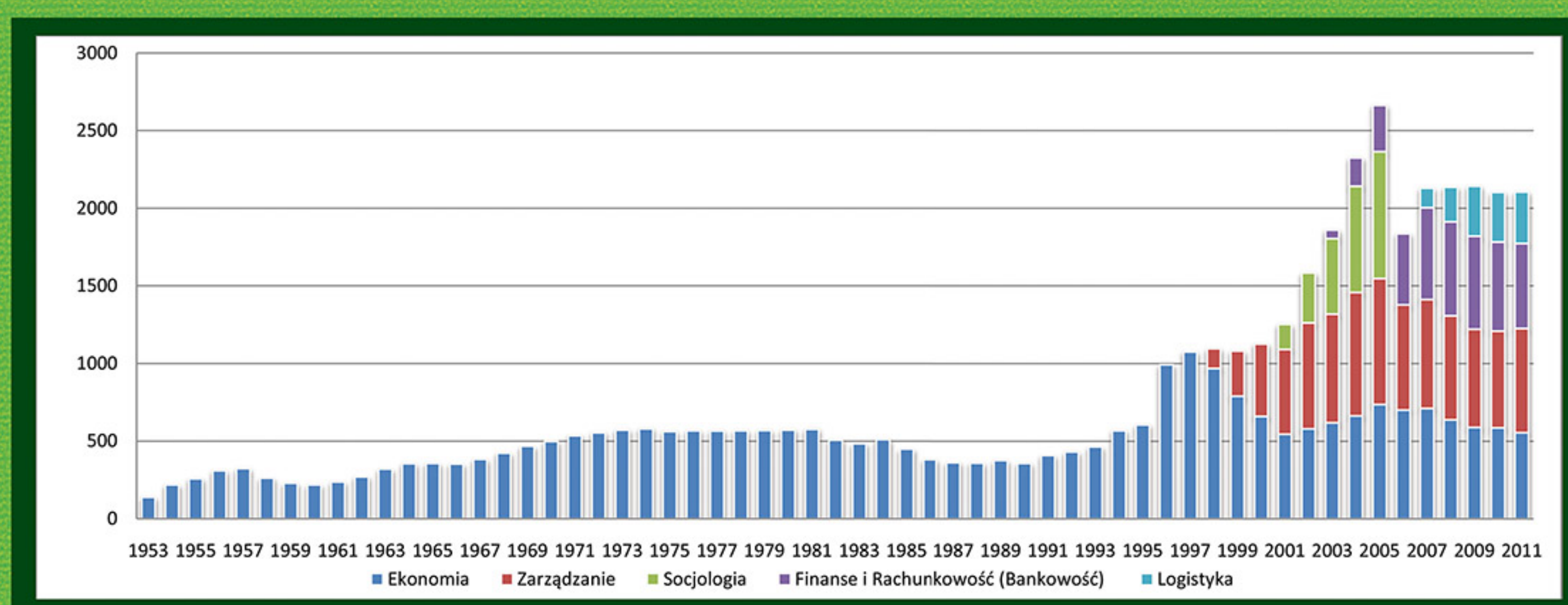

Wykres 3. Liczba studentów studiów stacjonarnych Wydziału Nauk Ekonomicznych SGGW w Warszawie według kierunków w latach 1953-2011
 Źródło: Stawicki M., Wojewódzka-Wiewiórska A. (red.), 60 lat Wydziału Nauk Ekonomicznych Szkoły Głównej Gospodarstwa Wiejskiego w Warszawie. Absolwenci 1955-2012, Wydawnictwo SGGW, Warszawa 2013

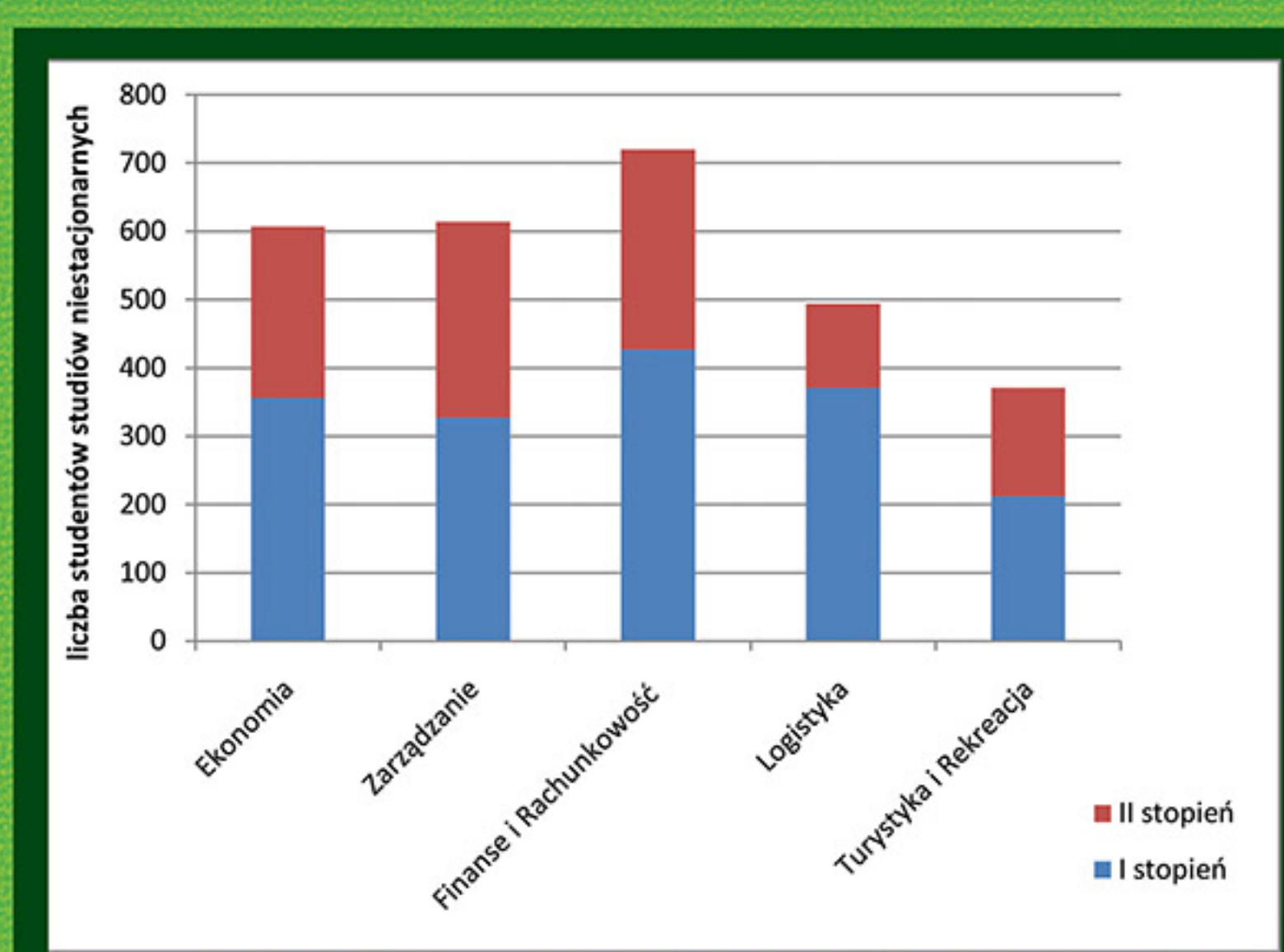

Wykres 5. Liczba studentów studiów niestacjonarnych Wydziału Nauk Ekonomicznych SGGW w Warszawie według kierunków i stopnia studiów w 2012 r.
 Źródło: Opracowanie dr Maciej Stawicki, dr Agnieszka Wojewódzka-Wiewiórska na podstawie danych Biura Spraw Studenckich SGGW (stan. 30.11.2012 r.).

Wydział Nauk Ekonomicznych od początku swego istnienia zajmował czołową pozycję jako ośrodek naukowo-dydaktyczny. O dynamicznym rozwoju Wydziału świadczy liczba absolwentów kończących studia. Wydział w trakcie 60-letniej działalności wypromował około 19 tys. absolwentów wszystkich form studiów oraz wielu słuchaczy studiów podyplomowych. Szczególnie dynamiczny rozwój Wydziału nastąpił w ostatnich 20 latach. W latach 1994-2012 Wydział wypromował ponad 14 tys. absolwentów.

Tabela 1. Liczba absolwentów Wydziału Nauk Ekonomicznych w latach 1955-2012

Absolwenci / lata	1955-1963	1964-1973	1974-1983	1984-1993	1994-2003	2004-2012	Razem
Liczba absolwentów WNE	379	1 202	1 868	1 048	4 157	10 128	18 657

Źródło: E. Kacperska, Znaczenie Wydziału jako ośrodka naukowo-dydaktycznego, w: Stawicki M., Wojewódzka-Wiewiórska A. (red.), 60 lat Wydziału Nauk Ekonomicznych Szkoły Głównej Gospodarstwa Wiejskiego w Warszawie. Absolwenci 1955-2012, Wydawnictwo SGGW, Warszawa 2013

Tabela 2. Liczba studentów Wydziału Nauk Ekonomicznych według kierunków (stan na 23.02.2013 r.)

Kierunki studiów	Stacjonarne		Niestacjonarne		Razem
	I stopnia	II stopnia	I stopnia	II stopnia	
Ekonomia	286	221	354	216	1 077
Zarządzanie	315	223	326	234	1 098
Finanse i rachunkowość	345	207	433	268	1 253
Logistyka	323	111	381	120	935
Turystyka i rekreacja	227	108	207	112	654
Razem	1 496	870	1 701	950	5 017

Źródło: E. Kacperska, Znaczenie Wydziału jako ośrodka naukowo-dydaktycznego, w: Stawicki M., Wojewódzka-Wiewiórska A. (red.), 60 lat Wydziału Nauk Ekonomicznych Szkoły Głównej Gospodarstwa Wiejskiego w Warszawie. Absolwenci 1955-2012, Wydawnictwo SGGW, Warszawa 2013

Studia podyplomowe na Wydziale Nauk Ekonomicznych

Studia Podyplomowe Administracja i Finanse Publiczne

Celem studiów jest poszerzenie wiedzy słuchaczy z zakresu funkcjonowania administracji publicznej, a w szczególności sektora finansów publicznych. Nabywanie umiejętności analizowania oraz rozumienia procesów zachodzących w gospodarce finansowej Państwa oraz samorządu terytorialnego, poznanie specyfiki gospodarki finansowej i regulacji ją przepisów prawa finansowego. Absolwent po ukończeniu studiów podyplomowych powinien dysponować wiedzą teoretyczną i częściowo praktyczną z zakresu administracji i finansów publicznych oraz posiadać umiejętności rozpoznawania, diagnozowania i rozwiązywania problemów z tego zakresu. Absolwenci nabywają wiadomości, które umożliwiają w przyszłości pracę w administracji i instytucjach publicznych.

Szczegółowe informacje zostały umieszczone na stronie internetowej: www.spafp.sggw.pl

Studia Podyplomowe Audytu Wewnętrznego w Praktyce

Celem studiów jest praktyczne przygotowanie słuchaczy do zarządzania i wykonywania funkcji związanych z kontrolą zarządczą w organizacji. Ponadto słuchacze pozyskują umiejętności konstruowania planów działalności jednostek, zgodnie z zapisami rozporządzenia Ministra Finansów oraz poznają modele systemu kontroli wewnętrznej i metody wdrażania systemu kontroli zarządczej w jednostkach sektora finansów publicznych zgodnie z nową ustawą o finansach publicznych. W ramach studiów studenci poznają metodologię planowania działalności jednostek sektora finansów publicznych zarówno w tradycyjnym, jak i zadaniowym układzie budżetu, a następnie zapoznają się z praktycznymi rozwiązaniami w zakresie wdrażania systemu kontroli zarządczej. Wiedza ta pozwoli na wykrycie występujących w organizacji nieprawidłowości, pokaze słabe i wrażliwe obszary działalności, co w efekcie będzie prowadziło do usprawnienia i zwiększenia efektywności funkcjonowania jednostki. Słuchacze dowiedzą się między innymi, jakie obszary w firmie narażone są na zagrożenia i jakie korzyści wynikają z wdrożenia audytu wewnętrznego. Słuchacze zdobędą wiedzę pozwalającą na stworzenie systemu kontroli wewnętrznej w firmie, co z kolei pozwoli kierownictwu firmy na identyfikowanie, oszacowanie i efektywne zarządzanie ryzykiem związanym z osiąganiem zasadniczych celów organizacji.

Szczegółowe informacje zostały umieszczone na stronie internetowej: www.audyt.wne.sggw.pl

Podyplomowe Studia Bankowości i Finansów

Studia przeznaczone są dla absolwentów szkół wyższych ze stopniem magistra, inżyniera lub licencjata w zakresie dowolnej dyscypliny. Celem Studiów jest przygotowanie jego uczestników do pracy w bankach oraz działach finansowych przedsiębiorstw i instytucji. Studia te umożliwiają pogłębienie posiadanej wiedzy oraz doskonalenie umiejętności z zakresu bankowości i finansów. Absolwenci uzyskują Świadectwo ukończenia Podyplomowych Studiów Bankowości i Finansów wg wzoru MNISW, które automatycznie uprawnia ich do uzyskania certyfikatu (wydawanego przez Związek Banków Polskich) na stopień Samodzielnego pracownika bankowego w ramach Systemu Standardów Kwalifikacyjnych w Bankowości Polskiej. Absolwenci studiów mogą również przystąpić do egzaminu na Eurocertyfikat uznawany przez wszystkie banki Unii Europejskiej (egzamin przy współudziale Związku Banków Polskich).

Szczegółowe informacje zostały umieszczone na stronie internetowej: www.ekr_bank.sggw.pl i www.wne.sggw.pl

Studia Podyplomowe CSR - Strategia Społecznej Odpowiedzialności Biznesu

Odpowiedzialny biznes to dobrowolna strategia uwzględniająca społeczne, etyczne i ekologiczne aspekty w działalności gospodarczej oraz w kontaktach z interesariuszami (m.in. z pracownikami, klientami, akcjonariuszami, dostawcami, społecznością lokalną) CSR jest priorytetem Komisji Europejskiej, rządów i przedsiębiorstw na całym świecie. Absolwent będzie dysponował potrzebną i poszukiwaną na rynku umiejętnością zarządzania obszarem CSR oraz będzie kompetentny w szczególności w zakresie obszaru środowisko związanego z ekologią - jednego z najważniejszych obecnie tematów na arenie międzynarodowej.

Szczegółowe informacje zostały umieszczone na stronie internetowej: www.spcsr.sggw.pl i www.wne.sggw.pl

Podyplomowe Studia Ekonomiki Rolnictwa

Celem studiów jest podniesienie kwalifikacji i aktualizacja wiedzy uczestników z zakresu ekonomiki rolnictwa. Uczestnicy studiów otrzymają gruntowną wiedzę z zakresu funkcjonowania rynków rolnych w Polsce i pozostałych krajach UE, możliwości pozyskania środków UE na rzecz rolnictwa i gospodarki żywnościowej, rachunkowości gospodarstw rolniczych oraz zarządzania gospodarstwem rolniczym. Dodatkowo, absolwenci studiów, otrzymują formalne kwalifikacje (poświadczane świadectwem ukończenia studiów) pozwalające na prowadzenie i rozwijanie gospodarstw rolniczych.

Szczegółowe informacje zostały umieszczone na stronie internetowej: www.ekonomika_rolnictwa.sggw.pl i www.wne.sggw.pl

Podyplomowe Studia Finansowania Hipotecznego

Podyplomowe Studia Finansowania Hipotecznego zostały uruchomione w 2013r. przez Wydział Nauk Ekonomicznych SGGW w Warszawie, w porozumieniu z Fundacją na Rzecz Kredytu Hipotecznego, która stanowi platformę integracji kredytowania hipotecznego. Studia stwarzają możliwość pogłębienia wiedzy i doskonalenia umiejętności z bankowości, ubezpieczeń oraz wiedzy o zarządzaniu i finansowaniu różnych typów transakcji związanych z nieruchomościami, jak również o warunkach prawno-administracyjnych, w jakich funkcjonuje rynek nieruchomości w Polsce. Studia odbywają się w Warszawie i obejmują 230 godzin zajęć dydaktycznych.

Szczegółowe informacje zostały umieszczone na stronie internetowej: www.psfh.wne.sggw.pl

Studia Podyplomowe Logistyka

Celem studiów jest zdobycie lub pogłębienie wiedzy z zakresu logistyki i jej obszarów funkcjonalnych (transportu, magazynowania, pakowania, zarządzania zapasami, przepływu informacji) z uwzględnieniem przygotowania kadr do zarządzania pionem logistyki przedsiębiorstw w warunkach gospodarki krajowej i europejskiej. Celem studiów jest także przybliżenie uczestnikom współczesnych metod planowania i zaopatrywania przedsiębiorstw we wszystkie niezbędne do produkcji zasoby, wspomaganie gospodarowania tymi zasobami, realizacji fizycznych przepływów tych zasobów między otoczeniem a firmą oraz w jej obrębie, dystrybucji wyrobów, wspomaganie obsługi klienta i sprzedaży wyrobów oraz serwisowej opieki nad nimi, gospodarowania opakowaniami i odpadami. Studia uwzględniają obszary najnowszej wiedzy z nauk o zarządzaniu i logistyce. Studia kierowane są do pracowników komórek logistycznych, kierowników, planistów i specjalistów poszczególnych odinków zarządzania logistycznego w przedsiębiorstwie zarządzających zaopatrzeniem, logistyką produkcji i przepływem materiałów, magazynem i systemami składowania, transportem i dystrybucją, optymalizacją wykorzystania zasobów oraz osób zainteresowanych samodoskonaleniem i podnoszeniem własnych kwalifikacji.

Szczegółowe informacje zostały umieszczone na stronie internetowej: www.splogistyka.sggw.pl

Studia Podyplomowe Logistyka w Agrobiznesie

Celem utworzenia studiów jest poszerzenie wiedzy słuchaczy z zakresu zarządzania i logistyki w przedsiębiorstwach agrobiznesowych. Studia uwzględniają obszary najnowszej wiedzy z nauk o zarządzaniu i logistyce. Słuchacze poznają logistykę od strony teoretycznej i praktycznej w obszarze identyfikacji procesów logistycznych. Adresatami studiów są osoby legitymujące się wyższym wykształceniem ze stopniem magistra, inżyniera lub licencjata (w zakresie dowolnej dyscypliny), które zdobywając wiedzę i umiejętności związane z zarządzaniem procesami biznesowymi chcą podnieść swoje kwalifikacje zawodowe.

Szczegółowe informacje zostały umieszczone na stronie internetowej: www.wne.sggw.pl

Podyplomowe Studia MBA „Zarządzanie w Agrobiznesie”

Istniejemy od 1996 roku. Nasz model studiów wdrożony został w 9 uczelniach europejskich. Razem tworzymy Międzynarodową Sieć Programów „MBA in Agribusiness and Commerce”. W ratingu programów MBA Stowarzyszenia Edukacji Menedżerskiej FORUM jesteśmy w Klasie Profesjonalnej standardu jakości. Posiadamy system zapewnienia jakości i akredytację ICA. Podyplomowe studia MBA „Zarządzanie w Agrobiznesie” oferowane przez SGGW przeznaczone są dla absolwentów wszystkich kierunków studiów. Misją międzynarodowego Programu MBA „Zarządzanie w Agrobiznesie” jest przygotowanie potencjalnej kadry menadżerów i doskonalenie praktykujących menadżerów, na przykład w obszarze zarządzania w zakresie zarządzania przedsiębiorstwem. Wykładowcy z: SGGW oraz uczelni zagranicznych z Aberdeen, Edynburga, Wolverhampton, - Wielka Brytania; Wageningen (Holandia), Evora (Portugalia), Arkansas, Massachusetts (USA). Zajęcia, prowadzone w języku polskim i angielskim, odbywają się w systemie zjazdów sobotnio-niedzielnym.

Szczegółowe informacje zostały umieszczone na stronie internetowej: www.sggw-mba.pl

Studia Podyplomowe Medioznawstwo i Zarządzanie

Informacja Studia istnieją od 2008 roku. Program edukacyjny jest adresowany do absolwentów różnych kierunków studiów, w tym m.in. ekonomiczno - społecznych planujących rozwój własnej kariery zawodowej w kierunku dziennikarstwa, do osób kształtujących politykę komunikacyjno-informacyjną przedsiębiorstw, w tym odpowiedzialnych za kontakty z mediami w administracji publicznej szczebla lokalnego i regionalnego. Absolwenci studiów to przyszli rzecznicy prasowi i specjaliści ds.: komunikacji wewnętrznej, public relations, media relations, informacji i promocji.

Szczegółowe informacje zostały umieszczone na stronie internetowej: www.knh.sggw.pl/studia

Studia Podyplomowe Metody i Techniki Menedżerskie

Celem studiów jest transfer wiedzy w zakresie nowoczesnego zarządzania do kadry kierowniczej polskich przedsiębiorstw oraz wyposażenie jej w „skrzynkę narzędziową” menedżera. Przynajmniej w 50% zajęcia mają formę „nauczania poprzez działanie”. Jest to możliwe dzięki niewielkim grupom zajęciowym oraz stosowaniu case studies, gier kierowniczych, ćwiczeń oraz pracy w nowoczesnych laboratoriach komputerowych. Ponadto studia te mają charakter studiów Pre MBA - Ich program został tak skonstruowany, aby zainteresowani mogli kontynuować naukę przez kolejny rok w celu uzyskania stopnia Master of Business Administration (MBA).

Szczegółowe informacje zostały umieszczone na stronie internetowej: www.premba-mitm.sggw.pl

Opracowanie dr Elżbieta Kacperska
Źródło: Materiały udostępnione przez kierowników studiów podyplomowych.

Studia Podyplomowe Pośrednictwo w Obrocie Nieruchomościami

Celem studiów jest zapoznanie słuchaczy z problematyką pośrednictwa w obrocie nieruchomościami. Po ukończeniu Studiów Podyplomowych i odbyciu 6 miesięcznych praktyk zawodowych absolwent może ubiegać się bez egzaminu o nadanie przez ministra właściwego do spraw budownictwa licencji zawodowej w zakresie pośrednictwa w obrocie nieruchomościami, która upoważnia do samodzielnego wykonywania tego zawodu. Studia dają możliwość zdobycia wiedzy i umiejętności praktycznych związanych z pośrednictwem w obrocie nieruchomościami. Program studiów spełnia wymogi ustawy o gospodarce nieruchomościami określone w Rozporządzeniu Ministra Infrastruktury z dnia 7 czerwca 2010 r. w sprawie minimalnych wymogów programowych dla studiów podyplomowych w zakresie pośrednictwa w obrocie nieruchomościami.

Szczegółowe informacje zostały umieszczone na stronie internetowej: www.spon.pl

Studia Podyplomowe Przedsiębiorczość i Wiedza o Społeczeństwie

Studia przeznaczone są dla nauczycieli czynnych zawodowo, z wyższym wykształceniem oraz absolwentów studiów wyższych zawodowych lub magisterskich, posiadających przygotowanie pedagogiczne i zatrudnionych w szkołach lub placówkach. Studia prowadzone na Wydziale Nauk Ekonomicznych SGGW w Warszawie stanowią odpowiedź na zapotrzebowanie na studia podyplomowe zapewniające nauczycielom gimnazjów, liceów, techników oraz zasadniczych szkół zawodowych przygotowanie merytoryczne w zakresie nauczania przedmiotów „Przedsiębiorczość” i „Wiedza o społeczeństwie” odpowiadające nowej podstawie programowej. Studia trwają trzy semestry i obejmują 360 godzin zajęć - 60 punktów ECTS. Od 15 kwietnia bieżącego roku rozpoczęła się rekrutacja na kolejną edycję studiów na rok akademicki 2013/14.

Szczegółowe informacje zostały umieszczone na stronie internetowej: www.sppiws.sggw.pl.

Podyplomowe Studia Rachunkowości

Podyplomowe Studia Rachunkowości funkcjonują od 2000r. Studia stwarzają możliwość pogłębienia wiedzy i doskonalenia umiejętności z zakresu rachunkowości i finansów. Studia odbywają się w Warszawie oraz w oddziale zamiejscowym w Płońsku i obejmują 260 godzin zajęć dydaktycznych. Absolwenci otrzymują świadectwo ukończenia studiów podyplomowych, które jest jednym z warunków otrzymania certyfikatu księgowego, uprawniającego do usługowego prowadzenia ksiąg rachunkowych bez egzaminu przed komisją egzaminacyjną w Ministerstwie Finansów.

Szczegółowe informacje zostały umieszczone na stronie internetowej: www.psr.wne.sggw.pl

Podyplomowe Studia Rachunkowości Gospodarstw Rolniczych i Przedsiębiorstw

Studia istnieją na Wydziale od 1998 r. Celem Studiów jest podniesienie kwalifikacji i aktualizacja wiedzy uczestników z zakresu rachunkowości i usługowego prowadzenia biur rachunkowych. Dla osób posiadających praktykę zawodową w księgowości studia umożliwiają uzyskanie świadectwa kwalifikacyjnego dla usługowego prowadzenia ksiąg rachunkowych.

Szczegółowe informacje zostały umieszczone na stronie internetowej: www.ekr_rgr.sggw.pl

Studia Podyplomowe Zamówienia Publiczne

Celem studiów jest przygotowanie słuchaczy do pełnienia samodzielnych funkcji w procesie udzielania i uzyskiwania zamówień publicznych oraz przygotowanie do uruchomienia procedur związanych z zamówieniami publicznymi. Celem studiów jest także zapoznanie słuchaczy z aspektami prawnymi i organizacyjnymi procesu zamówień publicznych oraz przepisami dotyczącymi wydatkowania środków publicznych. Słuchacze po ukończeniu studiów uzyskują wymagane kwalifikacje do pracy w służbie cywilnej oraz potrafią współpracować z administracją publiczną przy realizacji zamówień publicznych. Absolwent studiów podyplomowych powinien dysponować wiedzą teoretyczną i praktyczną z zakresu zamówień publicznych oraz posiadać umiejętności rozpoznawania, diagnozowania i rozwiązywania problemów z tego zakresu.

Szczegółowe informacje zostały umieszczone na stronie internetowej: www.sppz.sggw.pl

Podyplomowe Studia Zarządzania Biznesem w Europie Wschodniej

Podyplomowe Studia Zarządzania Biznesem w Europie Wschodniej uruchomiono w 2013r. Studia te stwarzają możliwość pogłębienia wiedzy i doskonalenia umiejętności z organizacji i zarządzania przedsiębiorstwem na rynkach Wschodnich. Zakres tematyczny studiów obejmuje zasady zakładania i prowadzenia biznesu w krajach Europy Wschodniej, m.in. w zakresie prawnym, obciążeni i rozliczeń podatkowych, działalności inwestycyjnej oraz oceny sytuacji finansowej przedsiębiorstwa. Studia odbywają się w Warszawie i obejmują 245 godzin zajęć dydaktycznych.

Szczegółowe informacje zostały umieszczone na stronie internetowej: www.pszb.wne.sggw.pl

Podyplomowe Studia Zarządzania Finansami Przedsiębiorstw

Studia przeznaczone są dla absolwentów wyższych studiów magisterskich, inżynierskich i licencjackich (w zakresie dowolnej dyscypliny). Studia stwarzają możliwość pogłębienia wiedzy i doskonalenia umiejętności z finansów przedsiębiorstw, a także uzyskania nowych kwalifikacji zawodowych z tego zakresu. Studia prowadzone na Wydziale Nauk Ekonomicznych stanowią odpowiedź na zapotrzebowanie rynkowe na pracowników wyształconych w zakresie zarządzania finansami przedsiębiorstw. Prace badawcze i praktyka dydaktyczna Wydziału Nauk Ekonomicznych pozwalają skutecznie i w atrakcyjnej formie przekazywać wiedzę o szeroko pojętych finansach przedsiębiorstw oraz rachunkowości, niezbędną obecnym lub przyszłym pracownikom przedsiębiorstw.

Szczegółowe informacje zostały umieszczone na stronie internetowej: www.zfp.wne.sggw.pl

Studia Podyplomowe Zarządzanie Nieruchomościami

Celem Studiów jest zapoznanie słuchaczy z problematyką zarządzania nieruchomościami. Po ukończeniu Studiów Podyplomowych i odbyciu 6 miesięcznych praktyk zawodowych absolwent może ubiegać się bez egzaminu o nadanie przez ministra właściwego do spraw budownictwa licencji zawodowej w zakresie zarządzania nieruchomościami, która upoważnia do samodzielnego wykonywania tego zawodu. Studia dają możliwość zdobycia wiedzy i umiejętności praktycznych związanych z zarządzaniem nieruchomościami. Program studiów spełnia wymogi ustawy o gospodarce nieruchomościami określone w Rozporządzeniu Ministra Infrastruktury z dnia 7 czerwca 2010 r. w sprawie minimalnych wymogów programowych dla studiów podyplomowych w zakresie zarządzania nieruchomościami.

Szczegółowe informacje zostały umieszczone na stronie internetowej: www.spzn.sggw.pl

Studia Podyplomowe Zarządzanie Procesami Biznesowymi

Celem utworzenia studiów jest poszerzenie wiedzy słuchaczy z zakresu zarządzania opartego o procesy gospodarcze, z uwzględnieniem najnowszej wiedzy z obszaru nauk o zarządzaniu. Słuchacze nabywają umiejętności budowania strategii opartej o procesy oraz planowania, modelowania, wdrażania, kierowania, kontroli i doskonalenia zarówno całościowej architektury, jak i wybranych procesów występujących w podmiotach gospodarczych o różnej skali i obszarze działania, a także procesów występujących na styku przedsiębiorstwo i jego otoczenie. Jednocześnie poprzez aktywizujące formy kształcenia, projekty bazujące na rzeczywistych przypadkach biznesowych oraz doświadczenie osobiste, słuchacze będą mieli stworzone także możliwości rozwijania umiejętności interpersonalnych i interdyscyplinarnych niezbędnych we współczesnym świecie biznesu. W szczególności studia adresowane są do osób pracujących w obszarach logistyki, jakości, IT, zarządzania informacją oraz ryzykiem, a także do kierownictwa różnych szczebli zarówno podmiotów gospodarczych jak i administracji państwowej czy samorządowej.

Szczegółowe informacje na zostały umieszczone na stronie internetowej: www.procesy.sggw.pl i www.wne.sggw.pl

Studia Podyplomowe Zarządzanie procesami zakupowymi w logistyce i dystrybucji artykułów rolno-spożywczych

Celem utworzenia studiów jest poszerzenie wiedzy słuchaczy z zakresu zarządzania opartego o procesy gospodarcze, z uwzględnieniem najnowszej wiedzy z obszaru nauk o zarządzaniu wykorzystujących procesy gospodarcze jako podstawowy czynnik realizacji celów przedsiębiorstwa i jego rozwoju w dynamicznym i zmiennym otoczeniu gospodarczym. Słuchacze rozwijają także kluczowe umiejętności menedżerskie, które są niezbędne do skutecznego zarządzania zespołem. Adresatami studiów są osoby legitymujące się wyższym wykształceniem ze stopniem magistra, inżyniera lub licencjata (w zakresie dowolnej dyscypliny), które zdobywając wiedzę i umiejętności związane z zarządzaniem procesami biznesowymi chcą podnieść swoje kwalifikacje zawodowe.

Szczegółowe informacje zostały umieszczone na stronie internetowej: www.sppon.sggw.pl

Podyplomowe Studia Zarządzania Przedsiębiorstwami

Studia mają na celu przygotowanie słuchaczy do pełnienia funkcji kierowniczych w przedsiębiorstwach rolnych oraz działających w sferze otoczenia rolnictwa.

Szczegółowe informacje zostały umieszczone na stronie internetowej: www.wne.sggw.pl

Podyplomowe Studia Wyceny Nieruchomości

Studia funkcjonują od 1993 r. Celem studiów jest zapoznanie słuchaczy z problematyką określania wartości nieruchomości. Po ukończeniu studiów i odbyciu 12 miesięcznych praktyk zawodowych absolwent może przystąpić do egzaminu państwowego o nadanie przez ministra właściwego licencji zawodowej rzeczoznawcy majątkowego w zakresie szacowania nieruchomości, która upoważnia do samodzielnego wykonywania tego zawodu. Studia dają możliwość zdobycia wiedzy i umiejętności praktycznych związanych z wyceną nieruchomości. Program studiów spełnia wymogi ustawy o gospodarce nieruchomościami określone w Rozporządzeniu Ministra Infrastruktury z dnia 7 czerwca 2010 r. w sprawie minimalnych wymogów programowych dla studiów podyplomowych w zakresie wyceny nieruchomości. Zajęcia dydaktyczne prowadzą specjaliści z SGGW i innych uczelni, praktycy branżowi z zakresu wyceny nieruchomości i przedsiębiorstw, nieruchomości rolnych, prawnicy.

Szczegółowe informacje zostały umieszczone na stronie internetowej: www.ekr_wycena.sggw.pl

Koła naukowe działające na Wydziale Nauk Ekonomicznych

Koło Naukowe Ekonomistów SGGW



Koło Naukowe Ekonomistów SGGW w Warszawie powstało w 1961 roku na Wydziale Nauk Ekonomicznych (dawnym Ekonomiczno-Rolniczym). Jest najstarszym, funkcjonującym aktywnie kołem naukowym na Wydziale. Koło publikuje on-line Newsletter „Młody Ekonomista” zawierający prace przeglądowe oraz badawcze studentów. Wiodące tematy oraz zainteresowania badawcze Koła to: efektywność inwestycji, polityka ekonomiczno-społeczna i sektorowa, funkcjonowanie, efektywność ekonomiczna i rozwój wybranych rynków, ekonomiczno-finansowe aspekty funkcjonowania przedsiębiorstw agrobiznesu i gospodarstw rolniczych, efektywne zarządzanie przedsiębiorstwem, dyskusje, debaty na temat reform gospodarczych w ramach „Wtorków u Ekonomistów”. Referaty wygłaszane przez studentów Koła były wielokrotnie nagradzane i wyróżniane. Wieleletnią tradycją koła są wyjazdowe zagraniczne oraz krajowe seminaria

badawcze i obozy naukowe, podczas których studenci nawiązują współpracę z przedsiębiorstwami oraz instytucjami. Opiekunem naukowym Koła jest dr Katarzyna Boratyńska.



Posiedzenie Koła Ekonomistów Wydziału Ekonomiczno-Rolniczego SGGW, 1973 r.

Działalność Koła Naukowego Ekonomistów SGGW

Więcej informacji na temat Koła: www.kne.sggw.pl

Koło Naukowe Logistyki SGGW



Koło Naukowe Logistyki powstało 19 stycznia 2009 roku na Wydziale Nauk Ekonomicznych SGGW. Misją Koła Naukowego Logistyki jest łączenie teorii z praktyką, swoiste pośrednictwo pomiędzy uczelnią, a szeroką branżą logistyczną i jej rynkiem pracy. KNL organizuje spotkania z ekspertami z branż, seminaria terenowe, wycieczki tematyczne, pomoc studentom w poszukiwaniu praktyk i staży oraz rozwój badań naukowych z zakresu logistyki i transportu. Kierunek Logistyka na SGGW działa od niedawna, co sprawia że praca Koła naukowego musi być jak najbardziej wyteżona, aby wspomagać rozwój naukowy studentów tego kierunku. Największym projektem KNL jest konferencja Warszawskie Dni Logistyki, na której co roku gości ponad 200 osób, w tym studenci z całej Polski, pracownicy nauki, praktycy z branży, menedżerowie oraz politycy. Temat konferencji zmienia się co roku, dzięki czemu zagadnienia, omawiane w trakcie jej trwania, są aktualne i dostarczają rzetelnych informacji ze świata logistyki. KNL to też dobra zabawa. W trakcie II Warszawskich Dni Logistyki odbyła się próba pobicia rekordu Guinnessa w ilości osób w autobusie. W trakcie spotkań Koła poruszane są nie tylko kwestie organizacyjne, odbywają się na nich również prezentacje członków Koła na różne tematy oraz gry symulacyjne. Opiekunem naukowym Koła od 2011 roku jest dr Joanna Baran.



Działalność Koła Naukowego Logistyki SGGW

Więcej informacji zapraszamy na: www.knlog.sggw.pl oraz <https://www.facebook.com/KoloNaukoweLogistykiSGGW>.

Koło Naukowe Marketerów SGGW "INSIGHT"



Koło Naukowe Marketerów SGGW "INSIGHT" powstało w 2011 roku i od samego początku prężnie rozwija swoją działalność na Wydziale Nauk Ekonomicznych. W 2012 roku Dziekan WNE nagroził INSIGHT kilkudniowym wyjazdem integracyjnym do ośrodka szkoleniowo-wypoczynkowego w Kirach. Członkowie Koła to prawdopodobnie najbardziej aktywni i kreatywni studenci SGGW. Celami Koła w szczególności są: 1. rozwijanie zainteresowań naukowych wśród studentów, ze szczególnym uwzględnieniem zagadnień z zakresu marketingu, rozwoju osobistego, analiz rynkowych i badań marketingowych, 2. prowadzenie

programowych prac naukowych pod opieką i kierunkiem pracowników nauki, 3. informowanie studentów o najnowszych osiągnięciach naukowo-technicznych krajowych i zagranicznych, 4. działanie na rzecz pogłębienia wiedzy fachowej studentów. Cele Koła realizuje poprzez: 1. podejmowanie indywidualnych i grupowych prac naukowych, 2. współpracę z branżowymi organizacjami, stowarzyszeniami i instytucjami, 3. stały kontakt i współpracę z kołami naukowymi Uczelni macierzystej i innych uczelni, 4. wygłaszanie na otwartych zebraniach Koła referatów poświęconych najnowszym osiągnięciom nauki polskiej i zagranicznej, 5. organizowanie publicznych konferencji - referentami mogą być członkowie Koła, zaproszeni studenci z innych Kół oraz wybitni specjaliści z danej dziedziny, 6. organizowanie innych imprez popularyzujących dorobek nauki i przyczyniających się do aktywizowania działalności naukowej Koła. Opiekunem naukowym Koła jest dr Mariusz Grębowiec.



Działalność Koła Naukowego SGGW "INSIGHT"

Więcej informacji na temat Koła: www.insightmarketing.eu

Międzywydziałowe Koło Naukowe Turystyki SGGW

Międzywydziałowe Koło Naukowe Turystyki SGGW powstało w 2004 roku przy Wydziale Ekonomiczno-Rolniczym z podziałem na dwie sekcje: turystyki i rekreacji oraz zarządzania i marketingu w turystyce. Od około 2010 roku wszyscy członkowie koła działają wspólnie. Jako organizacja studencka uczestniczymy w targach turystycznych, konferencjach i debatach z zakresu turystyki z przedstawicielami środowiska naukowego, gospodarczego i politycznego. MKNT współpracuje z organizacjami turystycznymi, krajowymi i zagranicznymi. Członkowie Koła tworzą projekty badań naukowych przeprowadzanych na rynku turystycznym oraz organizują wyjazdy turystyczne w celach badawczych. W ramach Koła przygotowujemy są programy zajęć i warsztatów m.in. dotyczących pilotażu wycieczek i animacji w turystyce. MKNT aranżuje grupowe wyjazdy na aktywne zwiedzanie Warszawy np. rowerem, na rolkach oraz przy wykorzystaniu nowych form turystyki, takich jak geocaching, czy questing. Opiekunem naukowym Koła jest dr Maciej Stawicki.



Działalność Koła Naukowego Turystyki SGGW

Więcej informacji na temat Koła: www.facebook.com/pages/Międzywydziałowe-Koło-Naukowe-Turystyki-SGGW/252309864841648

Międzywydziałowe Koło Odpowiedzialnego Biznesu



Międzywydziałowe Koło Naukowe Odpowiedzialnego Biznesu powstało w 2011 roku. Koło stanowi jednostkę przynależną do struktur Wydziału Nauk Ekonomicznych, a jednocześnie działa w partnerstwie z międzynarodową organizacją studencką Enactus. W ramach współpracy członkowie Koła każdego roku realizują projekty, które istotnie poprawiają jakość życia wybranych grup społecznych spełniając przy tym trzy cele: ekonomiczne, społeczne i ekologiczne. Studenci uczą się zasad odpowiedzialnego biznesu poprzez kreowanie, realizowanie i rozliczanie projektów. W ramach współpracy z Enactus członkowie Koła rokrocznie biorą udział w ciekawych szkoleniach odbywających się w różnych miastach Polski. W trakcie



Działalność Koła Naukowego Odpowiedzialnego Biznesu

Więcej informacji na temat Koła: www.facebook.com/Enactus.SGGW

Koło Naukowe Finansistów i Bankowców SGGW



Koło Naukowe Finansistów i Bankowców powstało w 2006 roku przy Wydziale Nauk Ekonomicznych SGGW. Koło skupia studentów, którzy chcą wykorzystać w praktyce wiedzę zdobytą podczas studiów oraz rozwijać własne zainteresowania. Członkostwo w Kole to doskonała okazja do aktywnego uczestnictwa w życiu Uczelni i własnego rozwoju. Głównymi celami działalności Koła są: 1. poszerzanie i upowszechnianie wiedzy z zakresu finansów, ekonomii, rachunkowości i bankowości, 2. umożliwienie studentom zdobycie cennych doświadczeń i umiejętności podczas organizacji projektów, 3. promocja Wydziału Nauk Ekonomicznych oraz Szkoły Głównej Gospodarstwa Wiejskiego w Warszawie, 4. integracja studentów. Realizując cele wykorzystujemy pomysły członków i sympatyków Koła, organizujemy zajęcia teoretyczne i praktyczne z obszaru naszych zainteresowań. Do współpracy przy projektach zapraszamy zarówno dydaktyków,

jak i praktyków z otaczającego nas środowiska. Swoją wiedzę poszerzamy uczestnicząc w konferencjach, które również są idealną okazją do nawiązywania znajomości i integracji studentów. Działalność KNFIB wspomagają partnerzy merytoryczni, a także inne organizacje studenckie. Opiekunem naukowym Koła jest prof. dr hab. Marian Podstawka.



Działalność Koła Naukowego Finansistów i Bankowców SGGW

Więcej informacji na temat Koła: www.knfib.sggw.pl lub www.facebook.com/KNFiB

Studenckie Koło Naukowe Public Relations SGGW



Studenckie Koło Naukowe Public Relations powstało w 2013 roku przy Wydziale Nauk Ekonomicznych SGGW. Koło skupia ambitnych studentów, którzy chcą rozwijać swoje pasje oraz zwiększać kompetencje. Dzięki członkostwu studenci mogą zdobyć umiejętności niezbędne w przyszłej karierze zawodowej. Działalność Koła jest bardzo szeroka, nakłada się na nią wszystko co jest związane z Public Relations, komunikacją społeczną, a także turystyką. Głównym celem działalności Koła jest rozwój osobisty. Realizując go członkowie Koła wykorzystują własne pomysły oraz umiejętności, poszerzają swoją wiedzę uczestnicząc w konferencjach naukowych, które również umożliwiają integrację członków oraz nawiązywanie znajomości. Opiekunem naukowym Koła jest dr Michał Roman.

Więcej informacji na temat Koła: www.facebook.com/PRSGGW

Kierunki rozwoju badań naukowych na Wydziale Nauk Ekonomicznych

ETAP 1



ETAP 1 – obejmuje pierwsze lata od chwili powstania Wydziału do 1956 r. Przedmiotem zainteresowania była ekonomika rolnictwa, szczególnie z wykorzystaniem metod matematycznych i statystycznych. Prace koncentrowały się na projektowaniu organizacyjno-gospodarczego urzędowania gospodarstw państwowych i spółdzielni produkcyjnych, rachunku kosztów i efektywności inwestycji. Stworzono także podstawy metodyczne ekonomiki rolnictwa jako nauki makroekonomicznej. Znaczne utrudnienie rozwoju badań stanowiła kolektywizacja polskiego rolnictwa oraz ograniczenie swobody publikowania uzyskanych wyników.

ETAP 2



ETAP 2 – rozpoczął się w 1957 r., kiedy wprowadzono nową politykę rolną. Zainteresowania badawcze obejmowały funkcjonowanie gospodarki chłopskiej i przeobrażenia agrarne. Zajmowano się także problematyką samorządu rolnego, teoretycznymi i praktycznymi aspektami intensyfikacji rolnictwa w Polsce, krajach bloku wschodniego i krajach Europy Zachodniej. Uwagę skupiano na problemach efektywności i inwestycji w rolnictwie oraz organizacji pracy. Analizowano znaczenie czynnika ludzkiego w rolnictwie, wpływ kwalifikacji rolników na wyniki ekonomiczne i produkcyjne gospodarstw oraz szkolnictwo i doradztwo rolnicze.

ETAP 3



ETAP 3 – obejmuje okres od początku lat siedemdziesiątych i związany był z poprawą warunków prowadzenia badań oraz nowym systemem ich finansowania. Powszechniej zaczęto stosować metody matematyczne i elektroniczne techniki obliczeniowe. Znacznie rozwinęła się współpraca z zagranicą. Koncentrowano się na prognozach przemian struktury agrarnej i kierunków mechanizacji w rolnictwie oraz na tematyce funkcjonowania kołec rolniczych. Kolejnym zagadnieniem badawczym były problemy koncentracji w rolnictwie, funkcjonowania dużych ferm oraz przedsiębiorstw państwowych i spółdzielczych. Tematy badawcze wchodziły w skład problemów centralnie sterowanych i realizowano je przy współpracy z krajowymi jednostkami naukowymi. Lata osiemdziesiąte to kontynuacja tematów podejmowanych wcześniej, chociaż uwzględniono również problematykę zarządzania w przedsiębiorstwach rolniczych, pozaszkolnej oświaty. Badano związki rolnictwa i gospodarki żywnościowej z innymi gałęziami gospodarki narodowej, przemiany w strukturze agrarnej gospodarstw indywidualnych, specjalizację i kooperację gospodarstw indywidualnych, a także analizowano skuteczność stosowanych instrumentów polityki ekonomiczno-rolniczej. Włączenie się Polski we współpracę międzynarodową zostało uzewnętrznione prowadzonymi w dwóhpięcioletnich cyklach badaniami nad tendencjami w rolnictwie światowym i ich powiązaniem z gospodarką żywnościową kraju.

ETAP 4



ETAP 4 – związany jest ze zmianą sytuacji społeczno-politycznej kraju po 1989 r., a w efekcie nowymi zasadami finansowania nauki. Powstały nowe możliwości pozyskania środków na badania w ramach Komitetu Badań Naukowych. Rozpoczęto realizację prac zleconych przez różne instytucje szczebla międzynarodowego, centralnego, wojewódzkiego i lokalnego. Główne kierunki badań obejmowały: dochodowe zróżnicowanie rodzin rolniczych, efektywność gospodarowania w różnych formach przedsiębiorstw rolniczych, przekształcenia własnościowe w rolnictwie, interwencjonizm w rolnictwie i gospodarce żywnościowej, problem restrukturyzacji rolnictwa i obszarów wiejskich, kierunki i czynniki zmian strukturalnych w rolnictwie i na obszarach wiejskich, przemiany w gospodarce żywnościowej krajów europejskich, rozwój wsi i produkcji rolniczej, finanse i zarządzanie finansami w rolnictwie, rachunkowość jako system informacyjny w gospodarstwie rolniczym, innowacje, system upowszechnienia wiedzy i postępu w rolnictwie, procesy dostosowawcze kształcenia rolniczego do wymogów gospodarki wolnorynkowej, filozoficzne, historyczne i socjologiczne problemy dotyczące życia społeczno-politycznego i kultury wsi. Na rozwój i tematykę badań naukowych znaczny wpływ miała integracja Polski z UE oraz procesy transformacji. Zaowocowało to tematyką podnoszącą procesy integracji w rolnictwie i ocenę wspólnej polityki rolnej oraz badaniami nad rozwojem systemów marketingowych na rynkach rolnych. Powstała możliwość finansowania projektów badawczych z funduszy strukturalnych i innych źródeł międzynarodowych. Na tym gruncie rozwijały się badania nad zrównoważonym rozwojem wsi i rolnictwa, rolnictwem zintegrowanym oraz rolą podmiotów i instytucji w tym rozwoju. Na znaczeniu zyskała współpraca zagraniczna i realizacja międzynarodowych programów badań projekty Isafruit oraz Seamless w ramach VI Programu Ramowego uruchomionego przez Komisję Europejską.

ETAP 5



ETAP 5 – związany jest z procesem integracji Polski z Unią Europejską w 2004 r. Już w latach 90-tych badania na Wydziale były ukierunkowane na procesy dostosowawcze polskiego rolnictwa do wymogów unijnych. Kontynuowano również badania z lat poprzednich. W latach 1993-2002 główne kierunki badań skupiały się na: dochodowym zróżnicowaniu rodzin chłopskich, efektywności gospodarowania w różnych formach przedsiębiorstw rolniczych, obejmowały interwencjonizm w rolnictwie i gospodarce żywnościowej, problem restrukturyzacji rolnictwa i obszarów wiejskich, kierunki i czynniki zmian strukturalnych w rolnictwie i na obszarach wiejskich, przemiany w gospodarce żywnościowej krajów europejskich, rozwój wsi i produkcji rolniczej w aspekcie uwarunkowań stwarzanych przez gospodarkę wolnorynkową i politykę rządów w krajach zachodnich, finanse i zarządzanie finansami w rolnictwie, rachunkowość jako system informacyjny w gospodarstwie rolniczym, system upowszechniania wiedzy i postępu w rolnictwie, procesy dostosowawcze kształcenia rolniczego do wymogów gospodarki wolnorynkowej. Po akcesji do Unii Europejskiej badania koncentrowały się na określaniu wpływu procesu integracji na polskie rolnictwo, wiele publikacji odnosiło się do Wspólnej Polityki Rolnej (CAP). W latach 2009-2011 na Wydziale Nauk Ekonomicznych realizowanych było pięć zadań badawczych z różnych obszarów w ramach działalności statutowej związanej z rozwojem potencjału badawczego. Zadania te zdefiniowane zostały następująco:

- tendencje w kierunkach rozwoju rolnictwa i handlu rolnego,
- polityka i strategia rozwoju rolnictwa i obszarów wiejskich,
- przemiany w gospodarce żywnościowej w krajach europejskich,
- procesy adaptacyjne przedsiębiorstw agrobiznesu w warunkach realizacji zasad trwałego rozwoju,
- komunikowanie, edukacja i doradztwo w rozwoju lokalnym i regionalnym.

Tabela 1. Projekty badawcze realizowane na WNE SGGW w latach 2009-2011

Rok	Liczba projektów	Liczba wykonawców
2009	19	40
2010	30	66
2011	21	61

Źródło: J. Kraciuk Działalność naukowa Wydziału w: Stawicki M., Wojewódzka-Wiewiórska A. (red.), 60 lat Wydziału Nauk Ekonomicznych Szkoły Głównej Gospodarstwa Wiejskiego w Warszawie. Księga Jubileuszowa 1953-2013, Wydawnictwo SGGW, Warszawa 2013

Tabela 2. Projekty badawcze realizowane we współpracy z krajami UE i spoza niej

Rok	Liczba projektów	Liczba wykonawców
2009	7	29
2010	6	21
2011	2	7

Źródło: J. Kraciuk Działalność naukowa Wydziału w: Stawicki M., Wojewódzka-Wiewiórska A. (red.), 60 lat Wydziału Nauk Ekonomicznych Szkoły Głównej Gospodarstwa Wiejskiego w Warszawie. Księga Jubileuszowa 1953-2013, Wydawnictwo SGGW, Warszawa 2013

Tabela 3. Działalność publikacyjna pracowników WNE w latach 2009-2011

Wyszczególnienie	Liczba publikacji w latach		
	2009	2010	2011
Publikacja w czasopiśmie naukowym posiadającym współczynnik wpływu (IF)	3	2	1
Publikacja w czasopiśmie naukowym nieposiadającym współczynnik wpływu (IF)	328	296	367
Monografia naukowa w języku angielskim	0	1	2
Monografia naukowa w języku polskim	10	11	4
Autorstwo rozdziału w monografii naukowej w języku podstawowym w danej dyscyplinie	72	16	64
Autorstwo rozdziału w monografii naukowej w języku polskim	158	54	89
Redakcja naukowa monografii wieloautorskiej w języku podstawowym w danej dyscyplinie	16	10	8

Źródło: J. Kraciuk Działalność naukowa Wydziału w: Stawicki M., Wojewódzka-Wiewiórska A. (red.), 60 lat Wydziału Nauk Ekonomicznych Szkoły Głównej Gospodarstwa Wiejskiego w Warszawie. Księga Jubileuszowa 1953-2013, Wydawnictwo SGGW, Warszawa 2013



Publikacje Wydziału Nauk Ekonomicznych

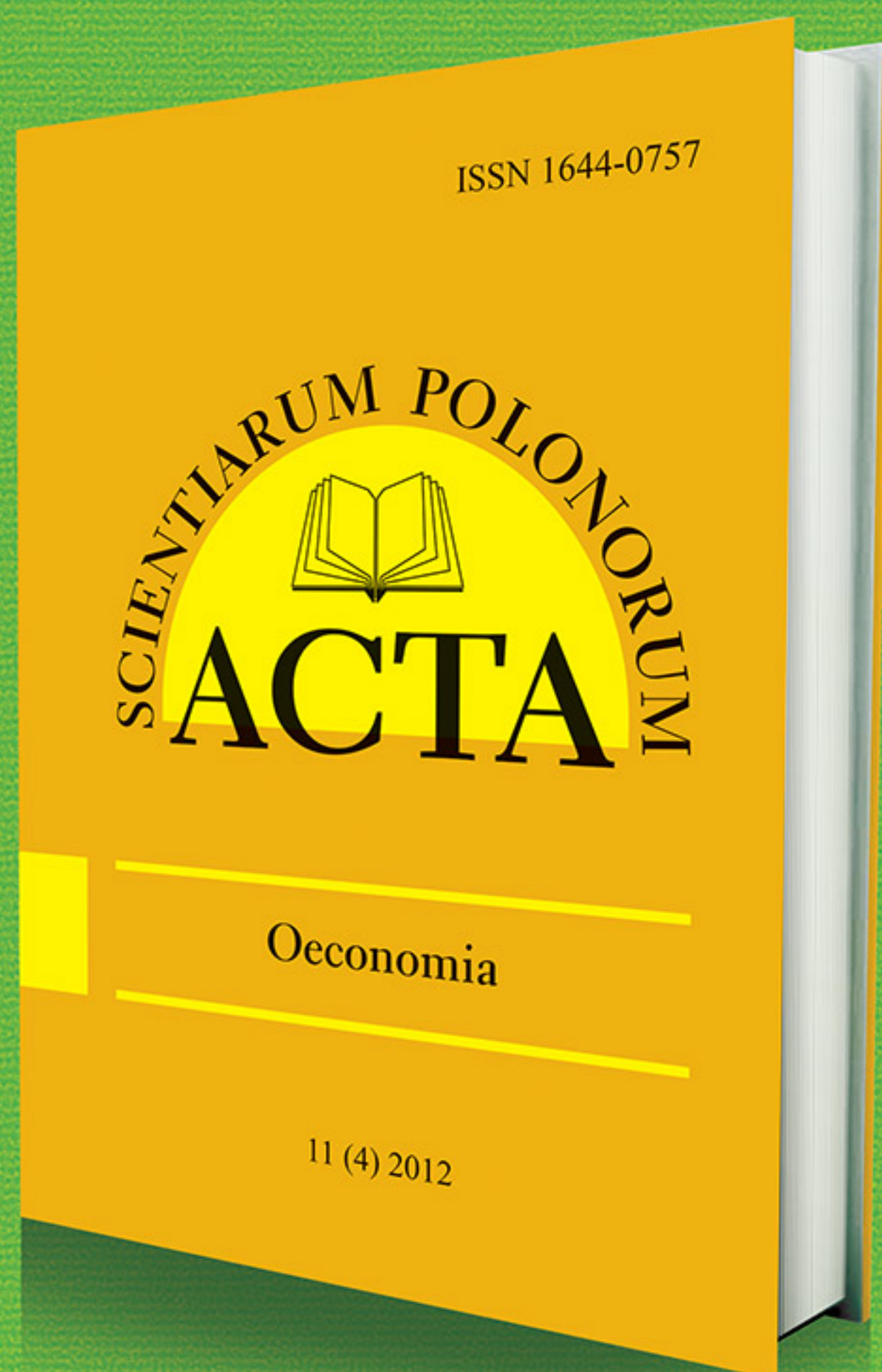

Acta Scientiarum Polonorum – Oeconomia

Czasopismo powstało w 2001 r. z inicjatywy rektorów polskich uczelni rolniczych. Początkowo wydawano dwa zeszyty rocznie, od 2007 r. cztery zeszyty. Podczas 11 lat działalności publikowano oryginalne prace naukowe z dziedziny ekonomii w języku polskim i angielskim. Obecnie Acta Scientiarum Polonorum – Oeconomia zajmuje ważną pozycję w środowisku naukowym i akademickim. Od 2011 r. kwartalnik Acta Scientiarum Polonorum – Oeconomia jest indeksowany w bazach EBSCO, AGRO oraz Index Copernicus, a zawarte w artykułach informacje trafiają do kilkuset bibliotek na całym świecie. Dodatkowym atutem czasopisma jest fakt, iż publikowane artykuły otrzymują 9 punktów, a wszystkie numery Acta Scientiarum Polonorum – Oeconomia są dostępne w formie elektronicznej na stronach: www.acta_oeconomia.sggw.pl – pełne teksty i www.acta.media.pl – streszczenia. Redaktorem naczelnym czasopisma jest prof. dr hab. J. Sawicka.

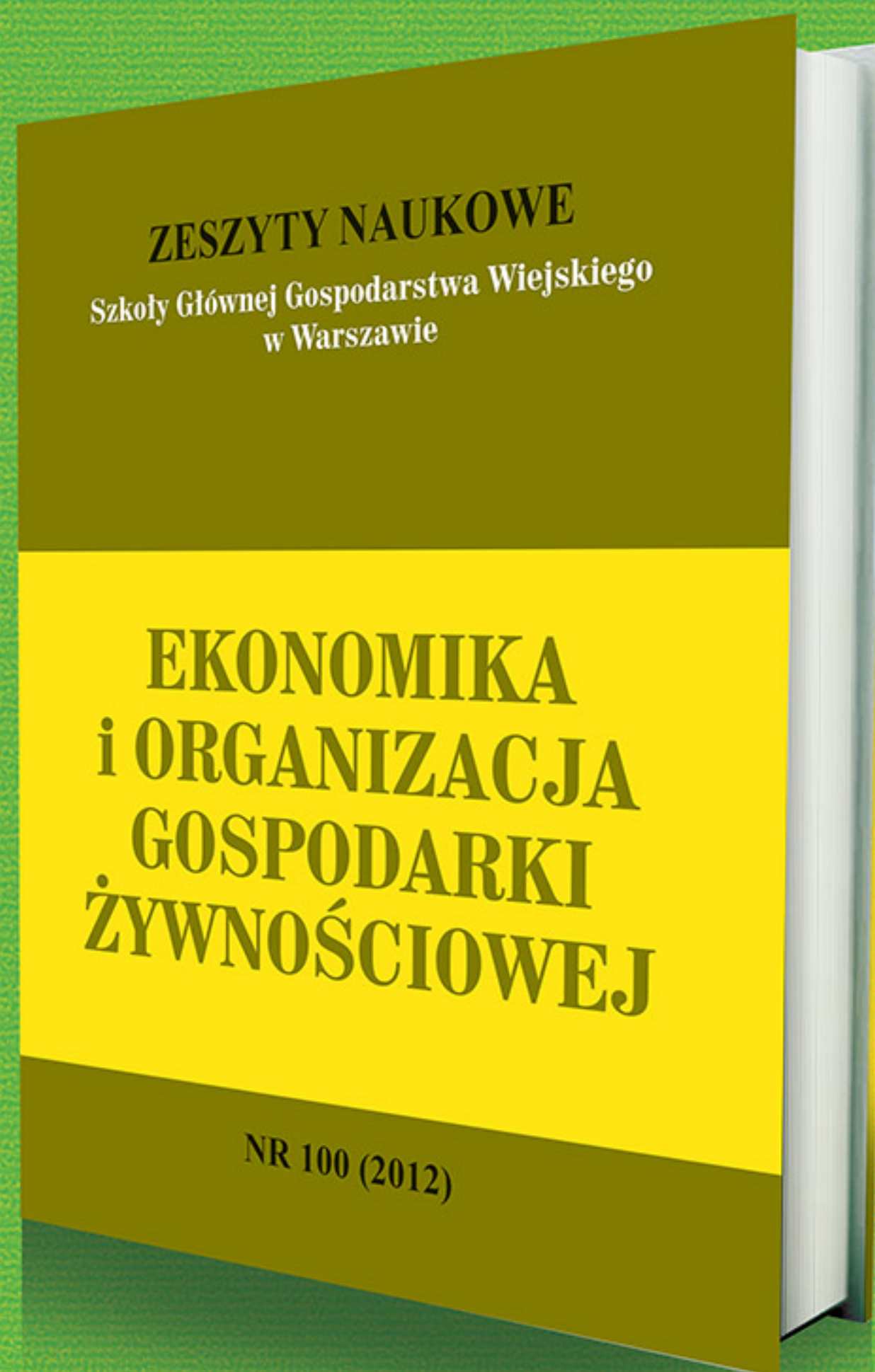

Zeszyty Naukowe SGGW – Ekonomia i Organizacja Gospodarki Żywnościowej

Czasopismo wydawane jest pod obecnym tytułem od 1995 r., jednak jego historia sięga 1955 r., wówczas powstało czasopismo Ekonomia i Organizacja Rolnictwa (lata 1955–1976; numery 1–26). Czasopismo poświęcone jest teoretycznym i empirycznym badaniom dotyczącym ekonomicznych, organizacyjnych, społecznych i politycznych aspektów rolnictwa i gospodarki żywnościowej, a także powiązań sektora z gospodarką narodową i międzynarodową. Szczególnie koncentruje się na zmianach instytucjonalnych i strukturalnych w gospodarce rolnictwa i żywności, jak również na rozwoju obszarów wiejskich w Polsce, UE i innych krajach. Czasopismo publikuje oryginalne badania na tematy mikro- i makroekonomiczne powiązane z systemem rolno-spożywczym. Przyjmuje również interdyscyplinarne prace (wiążące ekonomię z socjologią, zarządzaniem, finansami, informatyką, prawem itp.). Artykuły publikowane są w języku polskim i angielskim. Zeszyty naukowe są punktowane, każdy artykuł otrzymuje 7 punktów. Od 2006 r. zeszyty są dostępne w wersji elektronicznej na stronie www.wne.sggw.pl. Redaktorem naczelnym czasopisma jest dr hab. M. Zajączkowska – prof. SGGW.



Zeszyty Naukowe SGGW – Polityki Europejskie, Finanse i Marketing

Czasopismo powstało w 2009 r. z przekształcenia czasopisma ciągłego wydawanego od 1992 r. Czasopismo znajduje się w wykazie czasopism Ministerstwa Nauki i Szkolnictwa Wyższego w części B, poz. 1723 z liczbą punktów 9. W czasopiśmie publikowane są oryginalne opracowania traktujące o roli instytucji finansowych i ich instrumentów w rozwoju wsi i rolnictwa. Czasopismo pełni rolę integracyjną środowiska naukowego ekonomistów i polityków agrarnych. Daje ono szansę publikowania dorobku naukowego młodym pracownikom nauki. Zeszyty naukowe są dostępne w wersji elektronicznej na stronie www.wne.sggw.pl. Redaktorem naczelnym czasopisma jest prof. dr hab. M. Podstawka.

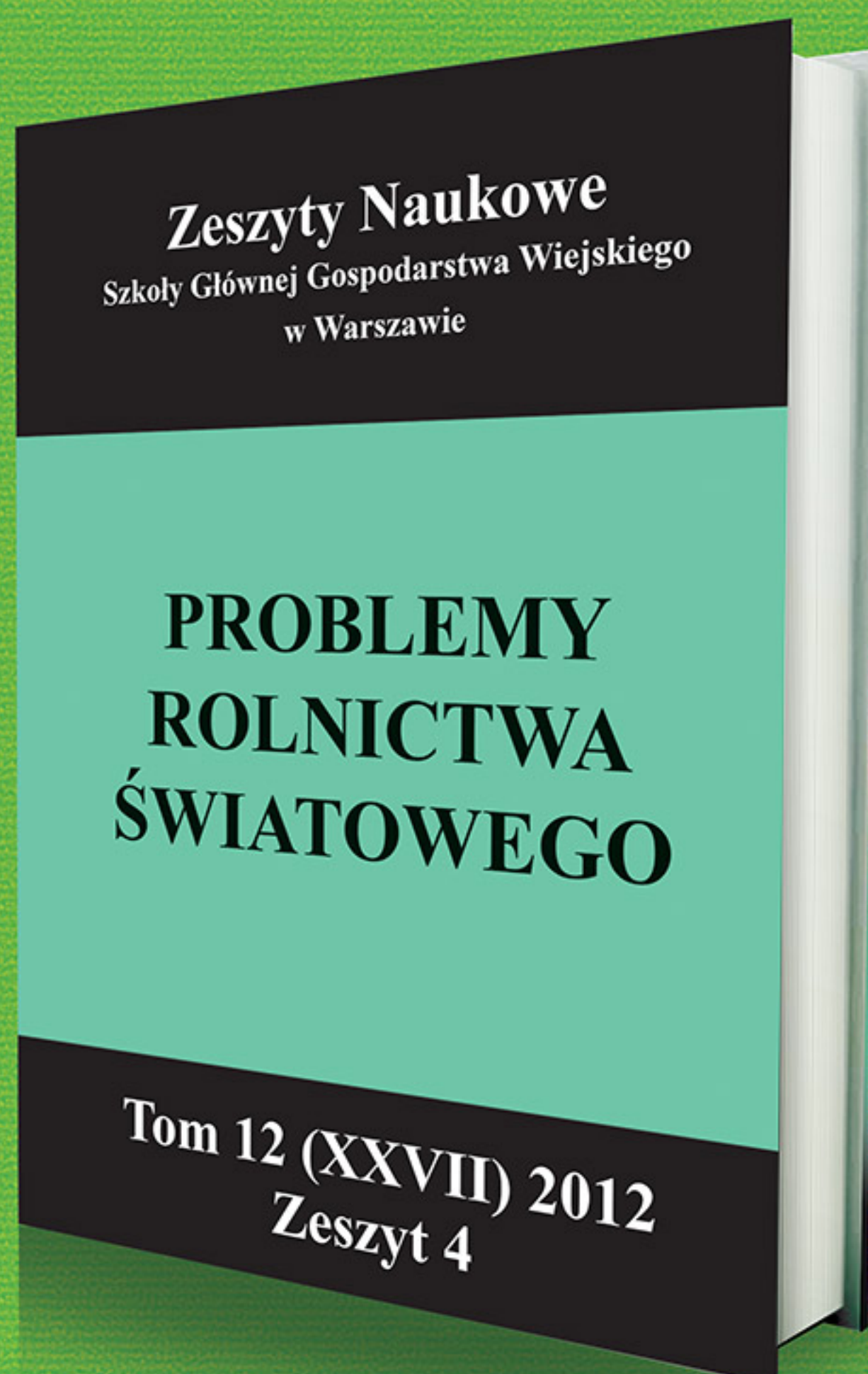

Zeszyty Naukowe SGGW – Problemy Rolnictwa Światowego

Czasopismo wydawane jest od 1978 r., początkowo nieregularnie, od 2007 r. jako seria Zeszytów Naukowych SGGW i kwartalnik. Jeden zeszyt w roku wydawany jest tylko w języku angielskim, pozostałe trzy w polskim i angielskim. Czasopismo poświęcone jest problematyce ekonomicznej i społecznej rolnictwa i gospodarki żywnościowej, głównie w aspekcie międzynarodowym. Bardziej szczegółowo tematyka obejmuje zagadnienia rynku rolnego, jego pochodnych i prognozowania jego parametrów, rynku nieruchomości rolnych, międzynarodowego handlu artykułami rolnymi i żywnością, polityki rolnej i żywnościowej w wielu krajach świata, w tym w Polsce na tle Unii Europejskiej, społecznych aspektów rozwoju wsi i rolnictwa, ekonomiki porównawczej rolnictwa, interakcji między rolnictwem i środowiskiem naturalnym. Każdy artykuł opublikowany w Zeszytach Naukowych SGGW – Problemy Rolnictwa Światowego otrzymuje 7 punktów (Komunikat Ministra Nauki i Szkolnictwa Wyższego w sprawie wykazu czasopism naukowych wraz z liczbą punktów przyznawanych za publikacje w tych czasopismach z dnia 17 września 2012). Problemy Rolnictwa Światowego ukazujące się od 2006 r. są dostępne w wersji elektronicznej na stronie www.wne.sggw.pl. Redaktorem naczelnym czasopisma jest prof. dr hab. H. Manteuffel.

Roczniki Ekonomii Rolnictwa i Rozwoju Obszarów Wiejskich

Czasopismo wydawane jest wspólnie przez Wydział Nauk Ekonomicznych i Polską Akademię Nauk – Komitet Ekonomii Rolnictwa i Rozwoju Obszarów Wiejskich. Od 1957 r. wydawane było pod wcześniejszym tytułem Roczniki Nauk Rolniczych – Seria G, Ekonomia Rolnictwa. W 2012 r. nastąpiła zmiana tytułu czasopisma. Dotychczas wydano 99 roczników o zasięgu ogólnopolskim. Czasopismo publikuje wyłącznie oryginalne prace naukowe prezentujące wyniki badań empirycznych oraz artykuły metodyczne z zakresu teorii i praktyki ekonomiki rolnictwa, agrobiznesu, rolnictwa i rozwoju obszarów wiejskich w języku polskim lub angielskim. O wysokim poziomie publikowanych artykułów świadczy przyznana przez Ministra Nauki i Szkolnictwa Wyższego liczba 8 punktów za publikacje. Numery Roczników Nauk Rolniczych – Seria G, Ekonomia Rolnictwa ukazujące się od 2007 r. są dostępne w formie elektronicznej na stronie www.wne.sggw.pl. Redaktorem naczelnym czasopisma jest dr hab. S. Stańko – prof. SGGW.

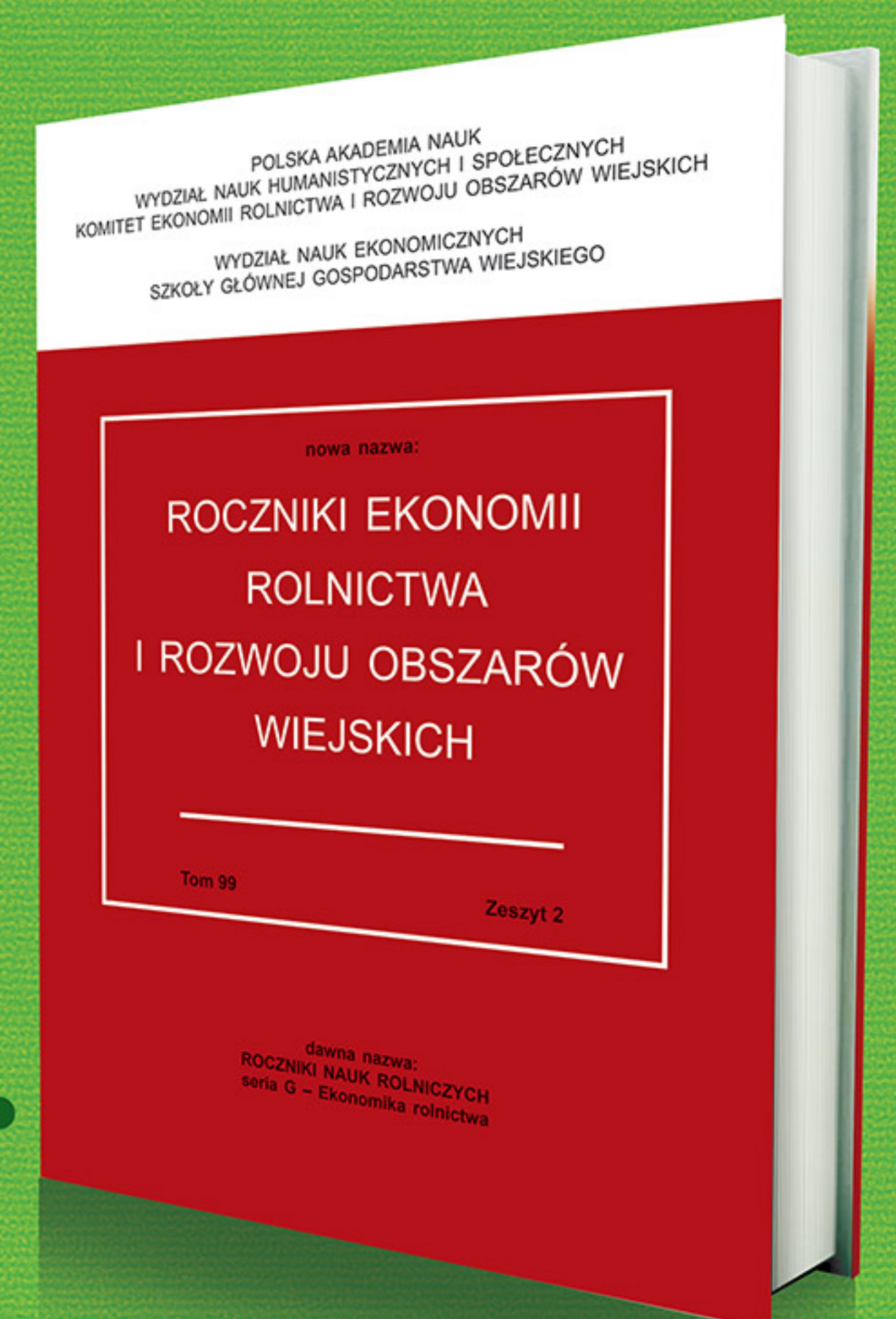

Współpraca Wydziału Nauk Ekonomicznych z jednostkami krajowymi i zagranicznymi

Współpraca Wydziału Nauk Ekonomicznych z jednostkami krajowymi i zagranicznymi



Współpraca naukowa

1. Udział w projektach 6. i 7. Programów Ramowych Unii Europejskiej

- SEAMLESS - System of Environmental and Agricultural Modelling; Linking European Science and Society (System środowiskowego i rolniczego modelowania: połączenie europejskiej nauki ze społeczeństwem),
- INCOME STABILIZATION - Design and economic impact of risk management tools for European agriculture (Narzędzia zarządzania ryzykiem i ich ekonomiczne oddziaływanie na europejskie rolnictwo),
- ISAFRUIT - Increasing fruit consumption through a trans disciplinary approach delivering high-quality produce from environmentally friendly, sustainably production methods (Zwiększenie konsumpcji owoców w Europie poprzez zastosowanie międzydiscyplinarnego podejścia, w szczególności obejmującego dostarczanie wysokiej jakości produktów otrzymanych przy zastosowaniu przyjaznych dla środowiska metod produkcji),
- AGMEMOD - Agricultural Member State modelling for the EU and Eastern European Countries (Modelowanie rolnictwa krajów członkowskich Unii Europejskiej oraz Wschodniej Europy),
- CO-EXTRA - GM and non GM supply chains: their coexistence and traceability (Współistnienie produktów zmodyfikowanych genetycznie i niezmienionych oraz kontrola ich przemieszczania w łańcuchach dystrybucji),
- ECROPOLIS - Organic Sensory Information System (OSIS): Documentation of sensory properties through testing and consumer research for the organic industry (System Informacji Sensorycznej o Produktach Ekologicznych),
- CAPIRE - Assessing the multiple impacts of the Common Agriculture Policy (CAP) on rural economies (Ocena wpływu Wspólnej Polityki Rolnej na ekonomikę obszarów wiejskich),
- ECONWELFARE - Good animal welfare in a socio-economic context: Project to promote insight on the impact for the animal, the production chain and society of upgrading animal welfare standards (Dobrostan zwierząt w kontekście socjoekonomicznym: Pogłębione analizy wpływu podwyższenia standardów dobrostanu na zwierzęta, łańcuch podaży i społeczeństwo),
- RECOCA - Reduction of Baltic Sea nutrient inputs and cost allocation within the Baltic Sea catchment (Redukcja dopływu pierwiastków biogennych oraz efektywna alokacja kosztów w krajach zlewiska Morza Bałtyckiego),
- CLAIM - Supporting the role of the Common Agricultural Policy in Landscape valorisations: Improving the knowledge base of the contribution of landscape management to the rural economy (Wspomaganie roli WPR w waloryzacji krajobrazu: doskonalenie wiedzy w zakresie wkładu zarządzania krajobrazem do gospodarki obszarów wiejskich),
- FADNTOL - Development of modelling tools based on Farm Accountancy Data Network data adapted to assess the dynamic impacts of CAP (Rozwój narzędzi modelowania opartych na FAND i dostosowanych do szacowania dynamicznych skutków WPR),

2. Inne międzynarodowe projekty naukowe (w ramach Unii Europejskiej i poza)

- Realizowane były również projekty naukowe we współpracy międzynarodowej dofinansowane z innych programów zarówno Unii Europejskiej, jak i innych. Przykładami takich działań mogą być poniższe aktywności pracowników WNE SGGW:
- projekt pt. Adaptacja gospodarstw domowych do warunków rynkowych w okresie transformacji,
 - SERA – Badanie zatrudnienia na obszarach wiejskich. Trendy demograficzne i na rynku pracy – ze szczególnym uwzględnieniem ludzi młodych i kobiet oraz typologii obszarów wiejskich, Komisja Europejska, DG Agriculture,
 - Investment behaviour in conventional and emerging farming systems under different policy scenarios (Zachowania inwestycyjne rolników w konwencjonalnych i alternatywnych systemach gospodarowania w ramach różnych scenariuszy polityki rolnej), EU Study Contract,
 - Agricultural markets and trade: evidence and perspective of V4 region and its neighbor – Ukraine (Rynki rolne i handel: doświadczenia i perspektywy w regionie V4 oraz krajów sąsiedzkich – Ukraina), International Visegrad Fund,
 - European Union Public Administration and Development Policies and V-4 Countries, International Visegrad Fund.
 - Environmental impacts of different crop rotations in the European Union, przetarg Komisji Europejskiej,
 - Investment behaviour in conventional and emerging farming systems under different policy scenarios, VIAGGI II,
 - Evaluation of common agricultural policy measures applied to the dairy sector, przetarg Komisji Europejskiej,
 - Delivering environmental benefits through entry level agri-environmental schemes in the EU, przetarg Komisji Europejskiej,
 - Preparatory action on control posts, przetarg Komisji Europejskiej 2011 r.,
 - Preparatory action on control posts, przetarg Komisji Europejskiej 2012 r.,
 - The EU in the new complex geography of economic systems: models, tools and policy evaluation, COST.



Współpraca dydaktyczna

Międzynarodowe projekty dla studentów i osób dorosłych realizowane przez WNE



Możliwości wyjazdów studentów WNE (wybrane)

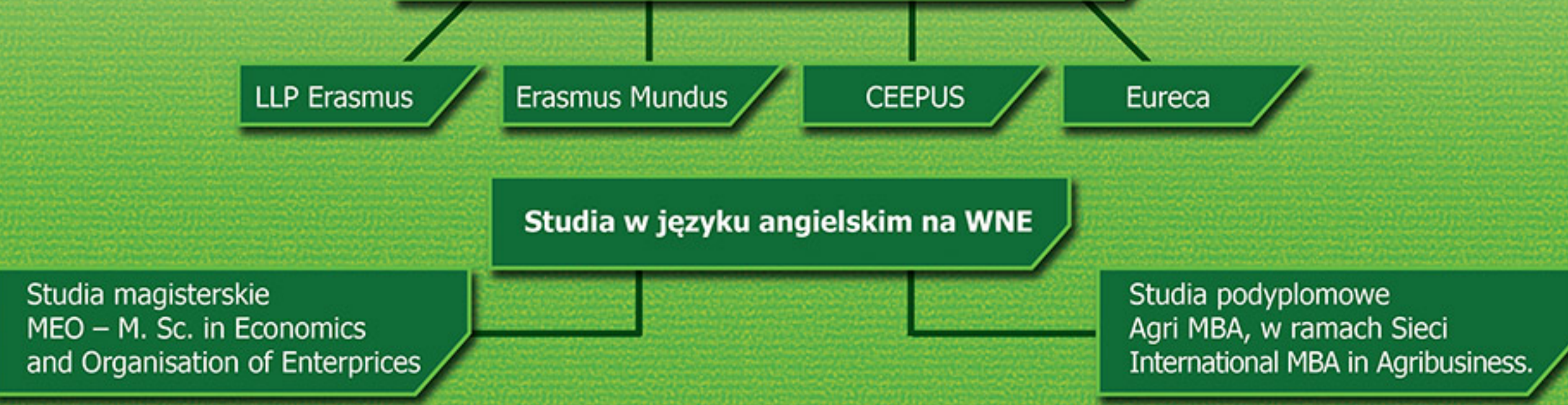

Współpraca wielostronna

- Współpraca wielostronna WNE odnosi się do porozumień m.in. z:
- Polskim Towarzystwem Naukowym w Żytomierzu na Ukrainie, Państwowym Agroekologicznym Uniwersytetem w Żytomierzu na Ukrainie, Wileńską Wyższą Szkołą Rolniczą w Białej Wacie na Litwie, Państwowym Grodzieńskim Uniwersytetem Rolniczym na Białorusi,
 - Forum Współpracy Polsko-Ukraińskiej (utworzone w 2007), poszerzone o Słowację, Czechy i Węgry. Do 2012 odbyło się siedem spotkań Forum w różnych krajach,
 - Euroleague for Life Sciences,
 - Visegrad University Association.

Współpraca z otoczeniem gospodarczym i instytucjonalnym

